GRATIS

ANO XXVIII — RIO DE JANEIRO, QUARTA-FEIRA, 30 DE NOVEMBRO DE 1955 — N. 8.399

Diario Carioca

☆ Fundador: J. E. DE MACEDO SOARES ☆

Diretor Presidente: Horácio de Carvalho Jr. — Diretor Redator-Chefe: Danton Jobim

REVELADO TODO O INQUÉRITO BRANDI

Maurell apontou os co-autores

O deputado Aarão Steinbruch dirigiu, ontem, a Mesa da Câmara, para publicação no "Diário do Congresso", o processo da chamada "Carta Brandi", acompanhado do relatório do general Maurell Filho, que inclui "o deputado Carlos Lacerda" e os responsáveis pelos jornais "Tribuna da Imprensa" e "O Globo" — "entre as pessoas "que se utilizaram dos farsantes e estimularam, de algum modo, suas atividades delituosas, para dar vazão aos seus ódios pessoais ou aos seus interêsses político, mediatos ou imediatos", praticando "ações criminosas incidentes no artigo 33 do Código Militar.

Nesse relatório, contendo os resultados de tôdas as investigações realizadas no inquérito, informa que o sr. Carlos Lacerda teve em mãos outros dois documentos apresentados por Malfussi e Cordero, com assinaturas falsificadas do advogado Azulay e do sr. João Goulart, respectivamente. O sr. Lacerda julgou os dois "grosseiramente falsificados", destruindo o primeiro, "para evitar que fosse publicado", e conservando o segundo, sem também publicá-lo. Mas prosseguiu afirmando a veracidade da "Carta Brandi".

O CONTEÚDO

Depois de enumerar tôdas as provas pelas quais chegou à conclusão de serem falsas também os fatos contidos na "Carta Brandi", diz o general Maurell no seu relatório que não lhe cabe, "de resto, apreciar denúncias sôbre ocorrências de fatos análogos e outros de caráter eminentemente político, ocorridos fora dos limites de tempo abrangidos pela "Carta Brandi" e que não se ajustam ao quadro da missão que nos foi confiada na portaria que nos designou para encarregados do presente IPM".

AO MINISTÉRIO DA JUSTIÇA

"Se encarada fôsse — prossegue o general — para quem de direito, a necessidade de ser procedida uma investigação minuciosa sôbre os fatos, parece que esta fugiria ao âmbito militar e melhor se ajustaria às muito mais amplas atribuições do Ministério da Justiça, se não com mais justa razão ao quadro das missões, sem limites expansionais, do inquérito parlamentar".

O RELATÓRIO

E' êste, na íntegra, o relatório do general Maurell Filho:

Examinando-se atentamente o presente inquérito policial-militar, verifica-se que a indiscutível notoriedade adquirida pelo Deputado e Jornalista Carlos Lacerda e pelo Cel. Av. João Adil Oliveira, em consequência dos acontecimentos da Rua Toneleros, que culminaram com a morte do Sr. Getulio Vargas e que deram origem a uma pertinaz e violenta campanha político-jornalística que ainda hoje perdura - aguçou as intenções menos dignas dos indiciados Fernando Francisco Malfussi e Alberto Jorge Mestre Cordero. E dêsse modo se explica por que, no início do corrente ano, em data que não pôde ser exatamente precisada, Malfussi procurou na Diretoria de Rotas Aéreas da FAB, o Ten. Cel. Av. Corrêa (depoimento de fls. 196) e ofereceu-se para prestar informações sôbre contrabando de armas na fronteira, o que motivou a providência do referido oficial de fazer apresentá-lo ao Cel. Adil, Chefe do Serviço de Informações do Estado Maior da FAB.

Contado com Adil

Após tomar êsse primeiro contato com o Cel. Adil que o interrogou sôbre as referidas informações, que dizia possuir, Malfussi teve a sua oferta aceita por aquêle Cel. (depoimento de fls. 184), que declarou haver resolvido usá-lo como informante, porque, "dada a sua condição de homem modesto, poderia entrar em contato com os Guardas-Aduaneiros e informar algo de interêsse, particularmente a indicação de nomes de pessoas conhecedoras dos citados contrabandos, que se dispuzessem a depôr perante autoridades militares." (Depoimentos de Malfussi a fls. 715 a 72, de Adil a fls. 184v e documentos de fls. 82, 84 e 97).

Contato com Lacerda

O indiciado Malfussi, não se limitou, entretanto, a entrar em entendimento com o Cel. Adil e, através dêste, com o grupo de oficiais da FAB que cooperava com o Serviço de Informações. Foi mais longe na sua visível intenção de alargar as suas vinculações com personagens de marcante atuação no cenário político nacional, quando lançado mão de um ardil perfeitamente ajustável aos indivíduos da sua estrutura moral, procurou, mansa e pacificamente, aproximar-se, também, do Deputado e Jornalista Carlos Lacerda. De fato, em junho do corrente ano, segundo declara no seu depoimento de fls. 72, avistou-se com o Sr. Lacerda, na residência dêste, pretextando buscar apoio para o registro e aproveitamento de um seu "invento". Nessa ocasião, - segundo afirma, - Lacerda, depois de prometer tomar interêsse pelo seu desideratum, perguntou-lhe se conhecia fatos relativos ao contrabando de armas. Respondeu afirmativamente a Lacerda e prometeu arranjar informações a respeito de tais fatos, como realmente o fêz, ofertando àquele um exemplar do jornal "A Vanguarda", de Uruguaiana, que tratava do assunto.

Agente secreto

A partir dessa entrevista, compenetrara-se Malfussi de que se achava a serviço do Deputado Carlos Lacerda, na qualidade de "agente de informações", como já se considerava em situação idêntica em relação ao Serviço de Informações da FAB. Os fatos que seguem servem para confirmar essa assertiva.

Representante da Tribuna

Realmente, no mês de julho do corrente ano, cêrca de um mês, no máximo depois de sua primeira entrevista com Carlos Lacerda, já Malfussi oferecia a Helio Mutti Benitez, em Uruguaiana (depoimento de Helio a fls. 79 e 79v e documentos de fls. 81, 82, 83 e 84), a representação para a venda exclusiva da "Tribuna da Imprensa", da qual Malfussi se dizia encarregado da difusão em todo o território do Rio Grande do Sul, - em troca de informações sôbre contrabando de armas na referida região fronteiriça. Declarou, ainda, Malfussi a Helio, nessa oportunidade (depoimento de Helio, de fls. 79v), que era muito amigo de Carlos Lacerda e que se achava incumbido de proceder a uma investigação por ordem dêste. A seguir pediu Malfussi a Helio que "arranjasse" um guarda para depôr sôbre o contrabando de armas, o qual teria como prêmio a sua elevação ao cargo de "Guarda-Mór".

Provas

As cartas trocadas entre Malfussi e Helio, constantes de fls. 82 e 84 e a notificação escrita da direção da "Tribuna da Imprensa" a êste último, confirmando a sua investidura no cargo de agente do referido jornal (documento de fls. 83), constituem provas bastante elucidativas sôbre as atividades de Malfussi, dentro da missão a que se julgava obrigado, perante o sr. Carlos Lacerda.

Cordero entre em cena

Entrementes, Alberto Mestre Cordero, depois de tornar-se parceiro de Malfussi, inclusive firmando um contrato sôbre a exploração de um "invento" dêste último (depoimento de fls. 725-731), entra em cena. E o faz pela mão de Malfussi, ao ser por êste apresentado a Carlos Lacerda, a quem solicitou, desde logo, uma apresentação ao Núncio Apostólico (depoimentos de Cordero e Lacerda, respectivamente a fls. 108 e fls. 201), a qual lhe foi negada. Cordero, entretanto, não mais perdeu de vista o Sr. Carlos Lacerda, de quem procurou se aproximar, se fazendo passar por exilado político e homem bem informado sôbre as atividades peronistas. Ao seu espírito ardiloso e de frio calculista não passou despercebido o interêsse manifestado pelo Sr. Carlos Lacerda por informes relativos ao contrabando de armas na fronteira e às propaladas relações secretas entre partidários do ex-Presidente Vargas e Perón e seus adeptos. Esse interêsse não só êle descobriu pela leitura dos jornais e ao tratar com o referido deputado pessoalmente, como certamente dêle lhe falou o parceiro Malfussi, com abundância de detalhes.

Explica-se, assim, quando, como e porque Malfussi e Cordero passaram a se considerar agentes de informações do Sr. Carlos Lacerda e quiçá do Serviço de Informações da FAB, no que diz respeito a Malfussi unicamente. Para êles tais funções não só lhes pareciam sobremodo honrosas, como lhes assegurariam vantagens futuras, além de foros de importância, pelo menos perante certas pessoas de suas relações.

Estímulo ao crime

Estimulados, ainda, pela insistência e notória avidez com que certos grupos ligados à política partidária, liderados pelo Deputado Carlos Lacerda e apoiados veementemente por certos órgãos da imprensa, entre os quais se salien'am a "Tribuna da Imprensa" e "O Globo", procuravam obter informes capazes de confirmar e, se possível, caracterizar os boatos fartamente espalhados e de há muito circulantes, sôbre contrabando de armas na fronteira com a Argentina, além de outros relativos a apregoadas atividades de pessoas ligadas ao Govêrno Vargas, junto a Perón e seus adeptos, - Cordero e Malfussi, cuja identidade de propósitos crescia dia a dia, a ponto de firmarem um contrato para exploração da "invenção" dêste último, resolveram tirar partido da situação, que atingira o seu climax nos últimos meses que antecederam os comícios eleitorais de 3 de outubro último.

A falsificação

Acresce que a precarissima situação financeira de ambos, os arrastava dia a dia, irremediàvelmente, à fome e ao desabrigo, já que os expedientes e vigarices de que vinham lançando mão, sistemàticamente, não mais encontravam novas vítimas. De fato, ao lançarem mão, - como última tentativa para arranjar dinheiro, - de um título de 50 ações de Cr$ 1.000,00 cada uma, da Cia. Paulista de Cimento (vêde depoimentos de Cordero e Malfussi, respectivamente a fls. 159v e 150), e como não encontrassem cotação na praça para tal título, viram-se na contingência de buscar uma solução urgente para a situação angustiante em que se encontravam E êsse fato veio reforçar os estímulos alheios e acelerar, certamente a tomada de uma decisão que julgaram salvadora, qual a de falsificar um documento capaz de provocar grande repercussão nos meios políticos e jornalísticos interessados, além de renovar a confiança junto a certas pessoas influentes, tudo com vistas à obtenção de

(Conclui na 2.ª pág.)

GEN. STÊNIO EXECUTOR EM S. PAULO

O executor do estado de sitio em todo o país, general Lima Câmara, designou, ontem, para executor no Estado de São Paulo, o general Stênio Caio de Albuquerque Lima, comandante da 2a. Região Militar, sediada em São Paulo.

Enquanto não assumem os cargos para que foram nomeados, ficam adidos ao Estado Maior do Exército os coronéis Jurandir Bizarria Mamede, José Canavarro Pereira e José Carlos de Moura Cunha.

JÂNIO DÁ FESTA

Quanto ao coronel Mamede, noticia-se que o governador Jânio Quadros prepara uma grande festa para a sua chegada a São Paulo, onde o ex-assistente da Escola Superior de Guerra comandará a Circunscrição de Recrutamento sediada em Bauru.

PORFIRIO NO RIO

O general Porfírio da Paz, vice-governador de São Paulo, conferenciou, ontem, longamente, com o ministro Teixeira Lott e, logo em seguida, com o general Lima Câmara, executor do estado de sitio.

A saída da segunda palestra, o general Porfírio declarou ter vindo ao Rio (pela primeira vez, desde os acontecimentos de 11 de novembro) para, na qualidade de militar, dar conta aos seus chefes do que se passou em São Paulo, face ao movimento político-militar dêstes últimos dias.

SOLIDARIEDADE A LOTT

Prosseguimos, hoje, publicando a relação das Câmaras Municipais de todo o país que enviaram ao general Teixeira Lott moções de solidariedade pela atitude do Exército, tomada na defesa das instituições democráticas:

Câmara Municipal de Curucah, Câmara Municipal de Uruassu, Câmara Municipal de Rio Pardo, Câmara Municipal de Guapiara, Câmara Municipal de Alto do Rio Doce, Câmara Municipal de Ponte Nova, Câmara Municipal de Braueri, Câmara Municipal de Guacui, Câmara Municipal de Caxambu, Câmara Municipal de Euclides da Cunha, Câmara Municipal de Ribeirão Preto, Câmara Municipal de Mairi, Câmara Municipal de Barão de Cocais, Câmara Municipal de Nazaré, Câmara Municipal de Nova Lima, Câmara Municipal de Mossoró, Câmara Municipal de Varzea Grande, Câmara Municipal de Gerendabo, Câmara Municipal de Soares, Câmara Municipal de Jequitinhonha, Câmara Municipal de Teixeiras, Câmara Municipal de São Cristóvão, Câmara Municipal de Claraval, Câmara Municipal de João Pessoa, Câmara Municipal de Virgem da Lapa, Câmara Municipal de Presidente Prudente, Câmara Municipal de Guaratinguetá, Câmara Municipal de Cariacica, Câmara Municipal de Cedro, Câmara Municipal de Vigia, Câmara Municipal de Três Passos, Câmara Municipal de Cantagalo, Câmara Municipal de Santo Antônio, Câmara Municipal de Aracaju, Câmara Municipal de São Francisco de Paula, Câmara Municipal de Sapucaia, Câmara Municipal de Santa Maria, Câmara Municipal de Uberlândia, Câmara Municipal de Marquês de Valença, Câmara Municipal de Alto do Rio Doce, Câmara Municipal de Ituiba, Câmara Municipal de Espinosa, Câmara Municipal de Pedra Azul, Câmara Municipal de Monte Carmelo, Câmara Municipal de Rio Pomba, Câmara Municipal de Porto Alegre, Câmara Municipal de Sacramento, Câmara Municipal de Ijuí, Câmara Municipal de Ouro Preto, Câmara Municipal de Obidos, Câmara Municipal de Ubata, Câmara Municipal de Sumidouro, Câmara Municipal de Itajuí, Câmara Municipal de Pouso Alto, Câmara Municipal de Juriti, Câmara Municipal de Recife, Câmara Municipal de Lajes, Câmara Municipal de Itaguaí, Câmara Municipal de Recife Câmara Municipal de São Pedro, Câmara Municipal de São João de Meriti, Câmara Municipal de Barreiras, Câmara Municipal de Arraioses, Câmara Municipal de Santa Amélia, Câmara Municipal de Santa Maria, Câmara Municipal de Uberlândia, Câmara Municipal de Marquês de Valença, Câmara Municipal de Alto do Rio Doce, Câmara Municipal de Ituiba, Câmara Municipal de Espinosa, Câmara Municipal de Pedra Azul, Câmara Municipal de Monte Carmelo, Câmara Municipal de Rio Pomba, Câmara Municipal de Porto Alegre, Câmara Municipal de Sacramento, Câmara Municipal de Ijuí, Câmara Municipal de Ouro Preto, Câmara Municipal de Obidos, Câmara Municipal de Ubata, Câmara Municipal de Sumidouro, Câmara Municipal de Itajuí, Câmara Municipal de Pouso Alto, Câmara Municipal de Juriti, Câmara Municipal de Recife, Câmara Municipal de Lajes, Câmara Municipal de Itaguaí, Câmara Municipal de Recife Câmara Municipal de São Pedro, Câmara Municipal de São João de Meriti, Câmara Municipal de Barreiras, Câmara Municipal de Arraioses, Câmara Municipal de Santa Amélia, Câmara Municipal de Santa Maria, Câmara Municipal de Uberlândia, Câmara Municipal de Marquês de Valença, Câmara Municipal de Alto do Rio Doce, Câmara Municipal de Ituiba, Câmara Municipal de Espinosa, Câmara Municipal de Pedra Azul, Câmara Municipal de Monte Carmelo, Câmara Municipal de Rio Pomba, Câmara Municipal de Porto Alegre, Câmara Municipal de Sacramento, Câmara Municipal de Ijuí, Câmara Municipal de Ouro Preto, Câmara Municipal de Obidos, Câmara Municipal de Ubata, Câmara Municipal de Sumidouro, Câmara Municipal de Itajuí, Câmara Municipal de Pouso Alto, Câmara Municipal de Juriti, Câmara Municipal de Recife, Câmara Municipal de Lajes, Câmara Municipal de Itaguaí, Câmara Municipal de Recife Câmara Municipal de São Pedro, Câmara Municipal de São João de Meriti, Câmara Municipal de Barreiras, Câmara Municipal de Arraioses, Câmara Municipal de Santa Amélia, Câmara Municipal

(Conclui na 2.ª pág.)

NEREU: SÁ LESSA PARA A P. D. F.

O presidente Nereu Ramos submeteu ontem à apreciação do Senado Federal a escolha do sr. Francisco de Sá Lessa para o cargo de Prefeito do Distrito Federal, em substituição ao demissionário sr. Alim Pedro.

A mensagem referente à indicação do sr. Francisco de Sá Lessa — professor da Escola Politécnica e atual Presidente do Companhia Vale do Rio Doce — chegou ao Senado por volta das 19 horas, quando ali já se haviam encerrado os trabalhos.

Solto outra vèz Côrtes

O coronel Menezes Côrtes foi libertado, ontem, por ordem do Ministro da Guerra, da prisão que,

(Conclui na 2.ª pág.)

OLIVIER, A NOIVA DO OUTRO E GINA

LONDRES — Sir Lawrence Olivier aparece na foto de cima, pespegando um beijo na indefesa Joan Cunliffe, logo após a cerimônia do casamento da modêlo australiana com o seu patrício, o ator Frank Thring, da companhia de Olivier que representa, atualmente, a peça "Titus Andronicus", de Shakespeare, em Stratford-on-Avon, cidade natal do maior dos dramaturgos. Ao casamento, compareceu também a atriz Vivian Leigh, casada com sir Lawrence, que está também incluida na foto. O outro cidadão é o próprio noivo, o Frank, todo feliz com a exuberante demonstração de afeto do seu patrão — Na foto de baixo, aparece a indefectivel Gina e seus indefectíveis complementos, entrando num teatro de Londres para assistir a uma "premiere". - (Fotos "Daily Express", especial para o DIARIO CARIOCA).

Convocado (2 vêzes) Congresso

Dois requerimetnos de convocação extraordinária do Congresso foram encaminhados à Mesa da Câmara. Um da maioria, convocando o Poder Legislativo, para sessão extraordinária a partir do dia 26 de dezembro e outro, da minoria, convocando-a para o dia 16 do mesmo mês.

As duas convocações deverão ser atendidas, por fôrça da Constituição e do Regimento, que asseguram às minorias (um têrço) o direito de convocar extraordinàriamente o Congresso.

Propósitos udenistas

A iniciativa da minoria udenista revela o receio de que, expirado a 25 o estado de sítio e estando o Congresso em recesso, possa o sr. Nereu Ramos, por ato do Executivo, prorrogar a situação de exceção para posterior ratificação do Poder Legislativo. Estando reunido o Congresso, a medida terá de ser votada depois de expirado o seu prazo, do sítio, com uma suspensão assim que poderá ser de dois, três dias ou um pouco mais.

A convocação para 10 dias depois de encerrada a sessão ordinária (15 de dezembro) daria aos deputados e senadores direito a uma ajuda de custo de Cr$ 40.000,00, enquanto que sendo para o dia imediato nenhum auxílio pecuniário receberão os parlamentares.

Perdeu o número

O requerimento de autoria do sr. Afonso Arinos foi entregue à Mesa com o número regimental de assinaturas, isto é, mais de 1/3 dos membros da Câmara. Entretanto, com a apresentação do segundo requerimento, firmado em primeiro lugar pelo deputado Getúlio Moura, vários parlamentares pertencentes à bancada da maioria retiraram suas assinaturas do requerimento Afonso Arinos que, desta forma, deixou de contar com o número de assinaturas previsto na Constituição.

Banco de Crédito Real de Minas Gerais S. A.

66 ANOS de bons serviços

Caiu o Gabinete Faure; dissolução da Assembléia

PARIS, 28 (AFP — DC) — A queda do Govêrno do sr. Edgar Faure, hoje, através da negativa de um voto de confiança por 318 votos contra 218, implicará na dissolução da Assembléia Nacional pelo Conselho de Ministros em acôrdo com o Presidente da República, uma vez que o artigo 51 da Constituição do país prevê essa medida, no caso de duas recusas de confiança num período de 18 meses.

No caso da dissolução da Assembléia o gabinete permanecerá em função e as eleições gerais deverão ser realizadas dentro de 20 a 30 dias, no máximo.

RECUSA ANTERIOR

A última recusa de confiança com a maioria absoluta dos deputados deu-se a cinco de fevereiro do corrente ano, quando presidia o Govêrno o sr. Pierre Mendes-France.

A SESSÃO

A sessão, em que deveria ser votada a moção de confiança apresentada na última sexta-feira pelo presidente Edgar Faure "contra o programa de trabalho "proposto no mesmo dia pela manhã, na reunião dos presidentes dos grupos parlamentares 'discussão das interpelações sôbre a política geral e restabelecimento dos debates sôbre as eleições antecipadas", começou às 15,30.

A Assembléia Nacional deu sua resposta hoje.

O mandato da atual Legislatura termina normalmente em junho do próximo ano. Uma crise política teria, assim, entre outras consequências, voltar ao debate a questão do próprio princípio das eleições antecipadas para as quais Faure vinha dando batalha há um mês.

De um modo geral, ao se iniciarem os debates de hoje, os observadores políticos davam poucas probabilidades ao presidente Faure quanto a levar de vencida a nova prova. Especialmente o fato de que, entre outros assuntos, teria que entrar em linha de conta a política externa especialmente o caso marroquino.

Fala Faure

O Presidente do Conselho, Edgar Faure, evocou perante a Assembléia os problemas imensos que ainda esperam a ação do govêrno, especialmente na Africa do Norte. Disse que não é verdade que o Gabinete se tenha negado a discutir interpelações sôbre sua política geral. O contrário justamente tem acontecido. Diz que a necessidade das eleições antecipadas é urgente para permitir uma definição da política de conjunto. Assuntos da União Francesa, sobretudo, exigem isso. O govêrno sempre leva em conta as manifestações da Assembléia, apesar de nem sempre serem concordantes. Culpa disto não cabe ao Govêrno.

Terminou o chefe do govêrno declarando que absolutamente não pretende desconsiderar aos olhos do país sua própria maioria e a Assembléia inteira. "A Assembléia pode, ao contrário, estar orgulhosa da obra que fez, mas para que o govêrno possa definir e propor um programa de ação em todos os domínios é preciso em primeiro lugar concluir o debate eleitoral. O govêrno pede à Assembléia hoje não um resto de demissão, mas um ato de abnegação e de coragem.

Votação

A peroração do presidente do Conselho foi saudada por alguns aplausos dos grupos Republicano Popular e Moderados

Mas, depois de uma suspensão de meia hora, reaberta a sessão e procedendo-se à votação, anunciou-se que o Gabinete fôra derrotado A confiança lhe fôra negada por 318 votos contra 218.

A maioria constitucional foi assim adquirida contra o atual Govêrno. Estando-se em fim de período, teoricamente poderia ainda o Presidente Faure pedir a dissolução da Assembléia, em Conselho de Ministros sob a presidência do Presidente da República. Nesse caso, se o Presidente da República aceitar o pedido de dissolução, terão que ser realizadas eleições e nesse interim Faure continuará no poder, submetendo-se à decisão da nova Assembléia. Se o Presidente da República não concordar com a dissolução, estará o Gabinete que foi batido, demissionário.

Banco Comercial de Minas Gerais S.A.

ABERTO O DIA TODO

2,5% NA ADMINISTRAÇÃO DE IMÓVEIS

EMPRÉSTIMOS SÔBRE ALUGUÉIS

RUA 1.º DE MARÇO, 15

Tel.: 23-2414

★ A última 'campanha vitoriosa' ★

No relatório do sr. general Maurell sôbre o caso conhecido como *"da carta falsa"* aparecem, além dos argentinos, autores materiais do crime, os nossos confrades sr. Carlos Lacerda, que apresentou o papel ao público, e o diretor do "O Globo" como coautor do delito e instigador do crime. Nada mais natural e mais justo que, na ausência do diretor da "Tribuna", o do "O Globo" vá preparando uma defesa conjunta para servir na hora em que tenham de prestar contas à justiça. Contudo é extravagante que essa defesa se baseie na crítica de atitudes e opiniões de jornais que, na oportunidade, condenaram com veemência as falsificações, calúnias e injúrias, que estão, aliás, na raiz do inquérito do sr. general Maurell Filho.

Antes, porém, de liquidar as referências do "O Globo" ao "Correio da Manhã" e ao DIARIO CARIOCA, devemos analisar, ainda que ligeiramente, as referências do general Maurell Filho às pessoas que, no seu dizer, se aproveitaram dos falsários, sendo, entretanto, por êle mesmo postas de lado na presunção de que tenham agido de boa-fé!

O relatório cita o coronel Adil de Oliveira, que utilizou Malfussi como agente de informações do Estado-Maior da Aeronáutica: Bastaria êsse fato, porém, para prevenir o autor do inquérito quanto a certas precauções e barreiras que o assunto erige entre o que é publicável e o que encerra segredos da defesa nacional. Isso não quer dizer que se deva alargar as acusações aos jornalistas, enquanto se estreitam as investigações relativas à seção de informações do Estado-Maior da Aeronáutica. Apenas estamos procurando a explicação de uma atitude parede-e-meia com os mais graves segredos militares.

Todavia, essas referências visam sòmente colocar bem a questão O que nos interessa diretamente, na atual *campanha vitoriosa* do "O Globo", é a referência do seu redator à nossa e à atitude do "Correio da Manhã" criticando rudemente a ação do sr. João Goulart na pasta do Trabalho, do último govêrno do sr. Getúlio Vargas.

Efetivamente (os leitores estão lembrados) o DIÁRIO, fazendo violenta campanha contra o getulismo então reinante, não poupou o jovem colaborador do ex-ditador Alertados, porém, por amigos idôneos, fomos levados a observar mais de perto o procedimento do Ministro do Trabalho nos erros e abusos que se lhe atribuia diretamente. O diretor desta fôlha aproveitou a longa excursão que o sr João Goulart empreendeu pelo país com o fim de reconciliar a política do sr. Getúlio Vargas com certos setores trabalhistas então francamente descontentes. Dessa investigação, o sr. Horácio de Carvalho incumbiu o nosso inteligente companheiro sr. Armando Nogueira, que se desempenhou a contento de seu delicado encargo.

Não obstante o vivissimo combate que empenhávamos contra o regime e o govêrno getuliano, não poderíamos baixar a insistir em acusações que logo tomariam as côres de uma campanha de intrigas e calúnias feita injusta e propositalmente. Deixamos, então, o sr. João Goulart em observação para chegarmos a concluir que o homem ganhava em ser conhecido.

Se o bravo colega do "O Globo" quisesse consultar as nossas coleções, certamente encontraria as trincheiras da luta implacável contra os desmandos e os crimes do último govêrno do sr. Getúlio Vargas. Mas não encontraria a exploração de documentos falsos ou um programa de difamações e calúnias concertado conscientemente, com o propósito de difamar brasileiros ilustres e de tal categoria política e social, que podiam apresentar-se aos sufrágios da Nação disputando suas mais altas magistraturas. Semelhante programa de ódio vesânico não poupou o recesso do lar, a vida política e privada das vítimas de tais miserias. Os laboratórios de difamação trabalhavam dia e noite. O que pretendiam, por um ódio animal, era envilecer, humilhar, degradar brasileiros que não tinham outro crime senão concorrer a uma carreira política a que tinham o mais lidimo direito.

Por tudo isso, permitimo-nos julgar que a verdadeira defesa do "O Globo" não terá de ser feita perante os tribunais, mas diante dos leitores do simpático vespertino que se tornou, gratuitamente, instrumento dos ódios alheios, rompendo com as tradições de equanimidade que sempre honraram os seus fundadores.

J. E. DE MACEDO SOARES

"SÃO PAULO"

COMPANHIA NACIONAL DE SEGUROS DE VIDA

DIRETORES

Dr. José Maria Whitaker
Dr. Erasmo Teixeira de Assumpção
Dr. José Carlos de Macedo Soares

Sede — Rua 15 de Novembro, 324 — São Paulo

Sucursal no Rio de Janeiro — Av. Rio Branco, 173 — 10.º andar

Dia feliz para o jornalismo mundial ontem

Nova York, Washington, Buenos Aires, 29 (AFP — DC) — "Eis um dia feliz para o jornalismo mundial. Um grande jornal reaparece sob a direção dos seus proprietários e com a turma leal que recusou servir aos homens de palha de Perón", escreveu em editorial de hoje o "New York Times" sôbre o reaparecimento do jornal argentino "La Prensa", confiscado por Perón a 20 de março de 1951.

Em Buenos Aires os jornais (agora com liberdade de crítica a Perón) revelaram o escandaloso privilégio em que há mais de dois mêses estava vivendo em uma quinta de Olivos o escritor rumeno Virgil Gheorgiu, autor da "A 25a. Hora", e esposa, contratado pelo ex-ditador argentino para escrever dois livros em seu louvor: "O general dos descamisados" e "Os descamisados do general".

REPERCUSSÃO DA MEDIDA

A notícia da devolução, em breve, do jornal argentino "La Prensa" à família Gainza Paz, produziu excelente impressão nos Estados Unidos, onde as medidas tomadas contra êsse jornal tinham provocado uma onda de indignação.

Desde a expropriação e a entrega do jornal à CGT Argentina, pelo Govêrno peronista — e mesmo na época em que as relações entre Washington e êsse Govêrno tinham claramente melhorado — a imprensa dos Estados Unidos não perdia nenhuma oportunidade de atacar essa medida que considerava profundamente injusta, e como uma violação flagrante de uma liberdade essencial.

A ação empreendida pela Associação Interamericana de Imprensa que, há mais de 4 anos, incansàvelmente, criticava a expropriação, e mantinha em primeiro plano da luta para a liberdade de imprensa nesse continente, o caso do grande jornal argentino, não terá sido inútil e, finalmente, dá seus frutos.

A decisão do govêrno Aramburu não deixará de provocar em todos os jornais dos Estados Unidos comentários favoráveis. Êles verão assim uma tendência feliz no caminho da democratização da Argentina.

DISSOLUÇÃO

Espera-se de um momento para outro o decreto de dissolução do Partido Peronista, segundo o jornal "La Prensa", o qual anuncia que foi fechada pela polícia a sede central do mencionado partido.

FALA ARAMBURU

"Quero assinalar que o govêrno resolveu a situação do jornal "La Prensa", declarou o presidente Pedro Aramburu na primeira entrevista concedida à imprensa depois de ter assumido o cargo de presidente provisório da República, acrescentando: "Nada mais se faz que reparar a agressão cometida contra êsse jornal. Conhecereis os pormenores, por meio de decreto que será publicado brevemente. O govêrno não tem problema algum de ordem interna. O govêrno está apoiado por tôdas as fôrças da nação na defesa do ideal do povo argentino, ou seja, a democracia. No terreno social foram vencidas tôdas as dificuldades. Os operários compreenderam que agimos com justiça. No plano internacional a Argentina cumprirá sem hesitação os compromissos assumidos com outras repúblicas americanas tendo em vista salvaguardar e defender a democracia.

Jânio faz um de seus bilhetes

SÃO PAULO, 28 (Asapress-DC) — Comunicando estar impossibilitado, por motivo de saúde, de ir ao Rio amanhã (como estava programado), para presidir a solenidade de assinatura do contrato entre a Companhia Hidrelétrica do Rio Pardo e o Banco Nacional do Desenvolvimento Econômico, o sr. Jânio Quadros dirigiu ao seu substituto, o sr. Carvalho Pinto, Secretário da Fazenda, o seguinte bilhete:

"Fazenda. Meste: não estou passando bem. Não vou ao Rio como desejava. Amanhã há bom dinheiro para São Paulo às 12 horas no Rio no Banco do Desenvolvimento econômico. Vôe para o Rio e pegue-o. Não lhe desagradará a tarefa. Não há nada a pagar... Só há a receber. Jânio Quadros".

Querem processar Brizola

A Mesa da Câmara recebeu — e encaminhou à Comissão de Justiça — ofício do Juiz da Vara de Direção do Fôro de Pôrto Alegre solicitando à Casa licença para processar criminalmente o deputado Leonel Brizola por incurso na Lei de Imprensa, contra o sr. João Eurico Meneghetti, filho do Governador do Rio Grande do Sul, sr. Ildo Meneghetti.

Nos Quatro Cantos do Mundo

Protesto russo à Inglaterra; Bulganin não é 'hipócrita'

LONDRES, 29 — AFP) — Os serviços de imprensa da Embaixada dos Soviets nesta capital anunciaram que a União Soviética havia protestado hoje, junto ao Govêrno britânico, a respeito de declaração feita há alguns dias por um porta-voz do "Foreign Office", a propósito de discurso proferido pelo marechal Bulganin.

O sr. Belokhvostikov, Encarregado de Negócios interino, foi quem comunicou que a expressão de que servira o porta-voz era "incompatível com o atual estado das relações existentes entre a União Soviética e a Inglaterra".

PROTESTO OFICIAL

Acrescentaram os serviços de imprensa soviéticos que o sr. Belokhvostokov havia comparecido ao Foreign Office, entregando seguinte declaração a sir Ivone Kirkpatrick: "Conforme noticiou a imprensa britânica no dia 22 do corrente, um representante do Foreign Office, em nome do Govêrno britânico, fêz uma declaração relativa a discurso proferido pelo marechal Bulganin, Presidente do Conselho de Ministros da União Soviética, em reunião conjunta das duas Câmaras do Parlamento indiano. Recebi instruções a fim de chamar a atenção do Foreign Office para o fato de terem sido autorizadas na declaração do representante do Foreign Office expressões incompatíveis com o atual estado das relações entre a União Soviética e a Inglaterra".

EDEN NÃO RESPONDEU

LONDRES, 29 (AFP) — Interrogado hoje à tarde, na Câmara dos Comuns, sôbre a declaração feita há alguns dias por um porta-voz do Foreign Office qualificando de "profundamente hipócritas" as palavras do marechal Bulganin pronunciadas no Parlamento indiano, o primeiro ministro, sir Anthony Eden, disse: "Tenho o cuidado de não me pronunciar sôbre o fundamento dessa resposta, mas julgo que um funcionário não está habilitado a dar uma resposta improvisada dessa natureza".

Depois de ter salientado que o porta-voz do Foreign Office respondera "de maneira improvizada" a um jornalista, o primeiro ministro acrescentou que "talvez tivesse sido mais sensato para o funcionário em questão pedir um prazo para a resposta. Pessoalmente, duvido que qualquer outra pessoa que não seja um ministro esteja em condições de dar tais respostas".

Certamente é desejável que as declarações importantes comprometendo o govêrno não sejam feitas sem autorização".

Resenha INTERNACIONAL

Crise cardíaca do cardeal

LONDRES, 28 (AFP) — Foi acometido, esta manhã, de uma crise cardíaca, Sua Eminência o Cardeal Griffin, Arcebispo de Westminster. O cardeal, ao que se informa, conseguiu vencer a crise. A propósito, lembra-se que o Arcebispo, que tem no entanto apenas 56 anos de idade, vem mostrando saúde deficiente nos últimos anos, tendo chegado a receber em 1951 a Extrema Unção.

Pró-refugiados

NAÇÕES UNIDAS (Nova York), 29 (AFP) — Os Estados Unidos, a Inglaterra e a Turquia, submeteram à Comissão Política Especial um projeto de resolução pedindo aos govêrnos de Israel e dos países árabes, interessados, cooperar com o Escritório de Socorro das Nações Unidas para os refugiados da Palestina. A resolução tripartite acrescenta que essa colaboração deverá notadamente abranger a assistência, que fornecerá meios de existência a numerosos refugiados.

Solução para Chipre

LONDRES, 29 (AFP) — Conversações entre a Grã Bretanha e a Grécia, com a finalidade de encontrar uma solução política para o problema de Chipre, serão iniciadas esta semana em Atenas, indica-se em fonte geralmente bem informada. As mesmas seriam continuação dos contatos anglo-gregos já entabolados durante a recente estada em Atenas do Arcebispo Makarios, Chefe do Movimento do "Enosis", e das negociações iniciadas em Nicosia com o Governador da Ilha, marechal Sir John Harding.

Youssef declara que o Marrocos precisa da ajuda da França

RABAT, 29 — (AFP) — "Estou mais consciente do que ninguém do fato que o Marrocos de amanhã não poderá ser construido sem o concurso dos franceses", declarou o sultão do Marrocos numa entrevista que teve com a seção de Rabat do Partido Radical Francês.

Falando, em seguida sôbre os pactos regionais de defesa, o soberano disse: "êsses pactos devem existir particularmente entre os povos mediterrâneos e mais especialmente entre os povos apegados às religiões coranisas. Não há melhor pacto do que o fundado tradições".

DESTINO DO MARROCOS

O destino do Marrocos, disse ainda o soberano, é ser o traço de união entre o Oriente e o Ocidente e servir de intermediário entre a França e o Oriente e levar o Oriente à França e trazer a França para o Oriente.

Depois de ter insistido no fato de que os franceses do Marrocos podiam ficar plenamente tranquilos, o sultão propôs o pacto seguinte aos delegados radicais: "Peço-vos para defender a independência do Marrocos e eu, por meu lado, prometo-vos defender a sua interdependência com a França".

CAIU NA EMBOSCADA

RABAT, 29 (AFP) — Confirma-se oficialmente que um caminhão militar caiu em emboscada preparada no desfiladeiro de Nador, situado ao Nordeste de Fez, nas proximidades da zona espanhola, no domingo último, e que foram mortos, no transcurso do ataque cinco militares que se achavam na referida viatura.

RESPOSTA DO "ISTIQLAL"

TETUAN, 29 (AFP) — No transcurso de entrevista concedida aos representantes da imprensa espanhola da zona do califado, o sr. Alla El Fassi, chefe do "Istiqlal" do Marrocos, respondeu a diversas perguntas que lhe foram feitas. Em face da pergunta "Acreditais que o futuro Marrocos ingresse em uma associação de "interdependência" exclusivamente com a França sem a participação de terceiros?", respondeu o chefe do Istiqlal: "Não compreendo o têrmo "interdependência". Não posso falar a respeito dêsse têrmo. O Marrocos deseja antes de tudo a sua independência, e, desde que a consiga, escolherá os seus amigos entre os que o tiverem auxiliado nos momentos difíceis".

CONCLUSÕES DA 1ª PÁGINA

Sôlto . . .

pela terceira vez, lhe fôra imposta desde os acontecimentos de 11 de novembro.

Antes de ser libertado, o ex-Chefe de Polícia estêve com o general Lott, no gabinete ministerial, apresentado que foi por um oficial superior que o acompanhou à presença do chefe do Exército.

Gen. Stênio . . .

pal de Bragança, Câmara Municipal de Palmeiras, Câmara Municipal de Riachão, Câmara Municipal de Rio Bonito, Câmara Municipal de S. M. Camilos, Câmara Municipal de Codoh, Câmara Municipal de Três Lagoas, Câmara Municipal de Caraubas, Câmara Municipal de Barbacena, Câmara Municipal de Faria Lemos, Câmara Municipal de Baependi, Câmara Municipal de Jardim de Piranhas, Câmara Municipal de Itinga, Câmara Municipal de Cruz Alta, Câmara Municipal de Campos, Câmara Municipal de Caxias do Sul, Câmara Municipal de Santo Angelo, Câmara Municipal de Brusque, Câmara Municipal de Tijucas, Câmara Municipal de Laguna, Câmara Municipal de Tubarão, Câmara Municipal de Tapiral, Câmara Municipal de Joaima, Câmara Municipal de Cristina, Câmaras Municipais de: Andradas, Brumadinho, Taboleiro, São João Ponte, Araguari, Alto do Rio Doce, Presidente Prudente, Cantagalo, Carangola, Barra de S. Francisco, Mimoso, Viçosa, Cataguazes, União dos Palmares, Maceió, Urucuca, Sapeassuh, Barretos, Balsas, São Francisco, Pão de Açúcar, Vassouras, Ervalia, Nepomuceno, Bambuí, Itariri, Jacuí, Santo Anastacio, Ibia, São Francisco de Assis, Divinopolis, Cabo Frio, Saquarema, Taquari, Barra Longa, Conquista, Pinheiros, Duque de Caxias, A. Branca, Cachoeira, Aquiraz, Rio Largo, Condeuba, Londrina, Jundiaí, Conc. Ouros, Guaxupé, C. Gerais, Monte Santo, Itanheh, Macuco, Santa Cruz, Valparaizo, Redenção, Rio Novo do Sul, Santana, J. Ribeiro, Conselheiro Pena, Castelo, Conc. Alagoas, Machado, Paramirim.

Revelado . . .

vantagens futuras. Já, de imediato, urgia conseguir uma passagem para Malfussi até Uruguaiana, onde êste tentaria colocar o referido título da Companhia Paulista de Cimento com sua sogra, a fim de obter dinheiro em troca (vêde depoimentos de Cordero e Malfussi, de fls. 160 e 150). O simples anúncio da possibilidade de Malfussi ir à Uruguaiana em busca do referido documento — julgavam êles — seria por certo, argumento bastante para ser conseguida uma passagem pela FAB (depoimentos citados). E de fato o desideratum de Malfussi foi atingido, tão logo foi anunciada a existência do tal documento (depoimentos citados e documentos de fls. 439, 980, 441).

Os objetivos

Para Malfussi, êsse objetivo imediato e outros de maior alcance no futuro, tais como a compra pela Petrobrás do seu "invento" (máquina rotativa de perfuração), a matrícula de um filho seu na Escola de Especialistas de Aeronáutica (vêde depoimentos de Malfussi e Ten. Cel. Av. Correia, a fls. 196v), além de outras vantagens não confessadas, talvez satisfizessem à sua gula de homem de inteligência primária e de poucos escrúpulos. Mas para Cordero, muito mais culto, inteligente, e sobremodo astuto e calculista, além das vantagens imediatas, tais como saldar algumas das suas dívidas e conseguir algum dinheiro para comer, e futuras de maior alcance e não confessadas, tais como ser membro da Embaixada Argentina nesta Capital (carta a Júlio) — havia algo muito mais importante a ser por êle alcançado, sem perda de tempo, embora não houvesse externado êsse seu intento, nem mesmo ao parceiro Malfussi, era imperativo para êle, Cordero, comprometer, de algum modo, o advogado Dr. Fortunato Azulay, perante os grupos políticos acima referidos e certos órgãos da imprensa e, especialmente o líder Carlos Lacerda, de forma a poder eliminar futuramente as provas documentárias que o referido advogado possuía, em seu escritório, contra êle Cordero, por crime de estelionato e defraudações, e o que certamente não tardaria a levá-lo ao cárcere (documentos de fls. 170 a 180 e depoimentos de Lacerda, de Cordero, do inspetor Borer, Ten. Cel. Av. Correia e Major Toledo, respectivamente de fls. 20lv e 161, 161v; 197 e 191v.

A falsa proposta

Esse era, sem dúvida, o objetivo imediato de Cordero, sem desprezar, por certo, vantagens outras a serem conquistadas em futuro próximo ou remoto.

E' mister recordar aqui, que Cordero sem haver solicitado pagamento pelos documentos fornecidos, hàbilmente insinuou ao Sr. Carlos Lacerda haver dispendido 80.000 pesos argentinos para a aquisição de um documento (carta ao irmão Júlio) e haver recebido uma propos:a de um milhão de cruzeiros, do Sr. Emilio Salzano, pela aquisição de uma carta atribuída ao Sr. João Goulart.

. . . .

No forjamento da "Carta Brandi", a cooperação entre Cordero e Malfussi foi perfeita (ver termos de confissão dos referidos indiciados). Este último concorreu eficazmente para a urdidura da famosa intriga internacional, valendo-se do conhecimento pessoal que possuída, de longa data, dos seus conterrâneos correntinos, Antônio Jesus Brandi, Clementino Forte e Ignácio Pinedo.

Cordero, por sua vez, com a malícia diabólica que lhe é característica, completou a lista dos personagens do drama, acrescentando maquiavelicamente, indicações que viessem concorrer para inculpar, se não mesmo infamar, o homem a quem já odiava e temia, acima de todos e de tudo, no momento — o advogado Fortunato Azulay, cujas iniciais de F. A. êle, Cordero, fêz questão de incluir no texto da "carta".

Colocou, ainda, Cordero no tabuleiro, o ex-ministro peronista Borlenghi e o tal fotógrafo de Perón, citado na Carta Brandi, êste último de cujas intimidades e influências lhe segredara Pinedo, quando de sua estadia nesta capital.

Pinedo

Por último, Cordero que, com o nome suposto de Cezar Villegas, havia sido intermediário nos negócios de vendas de queijos intentados por Ignácio Pinedo, a fls. 59 e de Dani-Ignácio Pinedo, a fls. 59 e de Danilo Fittipaldi, a fls. 19), em agôsto de 1953 nesta capital, conhecia todos os passos dados pelo referido cidadão e havia guardado de memória as confidências que êste lhe fizera sôbre suas atividades peronistas e a intimidade que matinha com o fotógrafo oficial de Perón. Daí a sua escolha de Pinedo para o desempenho do papel de "portador" da "Carta Brandi" e de suposto intermediário nas ligações com o sr. João Goulart.

A única verdade

Assim, partindo Cordero e Malfussi, depois de longas conjecturas, de um só fato verdadeiro em tôda a história urdida (e êste mesmo fato deturpado em sua razão de ser), ou seja, a estadia de Pinedo, por alguns dias aqui no Rio de Janeiro, a negócios — chegaram afinal os dois farsantes a combinar a redação a ser dada a "carta" que motivou o presente I.P.M.

Cordero assumiu o encargo de ultimar essa redação e escrever a carta à máquina. Malfussi incumbiu-se de falsificar a assinatura de Brandi, muito embora Cordero houvesse também tentado imitar a referida assinatura (vd têrmos de confissão de Cordero e Malfussi, de fls. 158 a 163 e 150 a 153).

O material

Coube, ainda, a Malfussi fornecer o papel timbrado e a sôbrecarta oficial da Câmara de Deputados da província argentina de Corrientes. Esse material, segundo confessa Malfussi e as investigações confirmam (depoimentos de Antonio Jesus Branci, a fls. 48, de Ignácio Pinedo e de Cordero), for por êle furtado do próprio edifício da Câmara de Deputados de Corrientes, por intermédio possivelmente, de um seu irmão ou do seu parente Osorio Fittipaldi, com assento na referida Câmara. Quanto à firma de Brandi, falsificada por Malfussi, êste a colheu em uma sua carteira de membro do "Partido Peronista", seção de Alvear, Corrientes, firmada pelo referido deputado provincial argentino (Vd confissão de Cordero, de fls. 162v), de Cordero, além de redigir a carta, dactilografou-a, utilizando-se de uma máquina pertencente ao Banco de Crédito dos Proprietários, na própria sede do estabelecimento, situado na sôbreloja da Galeria dos Empregados do Comércio, nesta capital. (Vd confissões de Cordero e Malfussi e laudo pericial de fls. 161v, 150v e 380 a 383.

Embora datada de julho de 1953 (para melhor condizer com a época em que estêve nesta capital Ignácio Pinedo e melhor se ajustar à urdidura da intriga internacional), a "Carta Brandi" foi realmente forjada nos últimos dias do mês de julho do corrente ano de 1955, isto é, há pouco menos de 4 meses. (Vd têrmos de confissão de Cordero e Malfussi).

Encontro com Lacerda

Segundo se conclui pela leitura dos têrmos da confissão de Cordero e Malfussi, tão logo foi concluida a falsificação da firma de Brandi sôbre o texto escrito por Cordero, Malfussi apressou-se em procurar o cel. av. Adil de Oliveira para entregar-lhe a carta. Como, entretanto, não encontrasse o cel. Adil, foi à "Tribuna da Imprensa" em busca do sr. Carlos Lacerda. Êste não se encontrando na sede do jornal, Malfussi dera ciência do seu intento a auxiliares do deputado e jornalista, os quais se prontificaram a levá-lo à presença de Lacerda. (Vd. depoimento de Malfussi).

E, de fato, não tardou a ser entregue a êste, em sua própria residência, por Malfussi, a carta em apreço.

Entrega a Amorim

Essa carta, segundo informa o cel. Adil em seu depoimento, veio ter às suas mãos na oportunidade que ela deveria ser submetida à apreciação dos ministros militares. Como o gen. Lott e o brigadeiro Eduardo Gomes estivessem ausentes da capital, a carta foi entregue ao almirante Amorim do Vale. Antes de ser a mesma entregue ao Ministro da Marinha, declara o cel. Adil em seu depoimento ter mandado fotografá-la em dependências da FAB dando de tudo ciência as autoridades superiores.

Pela leitura dos autos, verifica-se, pois, que a "Carta Brandi" a despeito de haver sido entregue ao deputado Carlos Lacerda nos últimos dias do mês de julho e ter sido mostrada a várias autoridades civis e militares, só foi dada à publicação no dia 16 de setembro, tudo do corrente ano de 1955. Vale acrescentar aqui que Cordero afirma reiteradamente com veemência, em seus depoimentos, e nisso é, por vêzes, apoiado por Malfussi, haver permitido a entrega da "Carta Brandi" ao deputado Carlos Lacerda com a condição expressa de não ser a mesma publicada. Nega o sr. Carlos Lacerda, em certa manhã em que êste empreendeu viagem para Buenos Aires com a declarada intenção de sindicar "in loco" a respeito dos fatos constantes do mesmo documento.

Isso ocorreu entre 22 e 25 de setembro do corrente ano.

* * *

Convicção anterior

E' oportuno mencionar que antes mesmo de ser obtida a confissão dos autores da falsificação da "Carta Brandi" e de haverem sido coletados outros elementos indiciais e documentários que poderiam corroborar na completa elucidação da sua autenticidade, já o encarregado do presente I.P.M. tinha a convicção plena de que se tratava de um documento forjado e que Cordero e Malfussi seriam, possìvelmente, os autores da falsificação. E essa convicção se baseava, "in primo loco" nos resultados da perícia grafotécnica realizada pelo perito do DFSP, dr. Antônio Carlos Vilanova, cujo laudo consta de fls. 125-142; além de provas documentárias (carta emprestada a Malfussi por Mário Coscia de Sousa e que serviu para falsificar uma carta atribuída ao sr. João Goulart) e testemunhais que bem definem as personalidades de Cordero e Malfussi e suas atividades relacionadas com os fatos constantes da "Carta Brandi" (depoimento de Danilo Fittipaldi (carta de fls. 27), de Hélio Mutti Benitez, Mario Coscia de Sousa e dos Guardas Umbelino Gomes Luiz Muntegui, Camões, a fls. 79 e 80; 89, 90, 93, 94, 95). Para confirmar tal assertiva, basta mencionar o fato de que a prisão, quer de Cordero, quer de Malfussi, em caráter incomunicável, efetivada a pedido do encarregado dêste I.P.M., foi solicitada muito antes de ser obtida a confissão dos culpados.

Outras falsificações

Acresce que além da "Carta Brandi", Cordero e Malfussi, agindo ainda de parceria, falsificaram mais dois documentos, conforme confessaram em seus depoimentos. De fato, não se detendo no forjamento da carta que deu origem ao presente inquérito — o que bem demonstra serem useiros e veseiros na prática de delitos desta espécie — Cordero e Malfussi falsificaram, ainda, um cartão com a assinatura de Antonio Jesus Brandi, também ostentando o timbre da Câmara dos Deputados de Corrientes, além de outra carta, desta vez contendo a suposta assinatura do sr. João Goulart.

O cartão referido (conforme confessa Cordero) ostentava em seu texto o nome por extenso do advogado Dr. Fortunato Azulay e de tal modo foi escrito que constituia uma explícita credencial, mediante a qual êsse Senhor se teria apresentado à Embaixada Argentina, nesta Capital, para entabular negociações secretas.

A carta contendo a assinatura falsificada do Dr. João Goulart e cuja fotocópia se acha a fls. 368-369, constava de uma suposta informação prestada pelo signatário da mesma, perante políticos e indigitados amigos argentinos ligados ao peronismo, entre os quais se alinhava o prestigioso político-peronista Cobiza, já falecido. (Vd. confissão de Cordeso, a fls. 158 a 163).

Manobra

O cartão foi totalmente falsificado, em seu texto escrito e na firma que lhe foi aposta, por Mestre Cordero, sendo que o material timbrado (cartão e sobrecarta) lhe foi fornecido por Malfussi. A carta, entretanto, foi redigida e escrita à máquina por Mestre Cordero e teve a firma de João Goulart falsificada por Malfussi. Para tanto, êste último falsário contumaz utilizou-se de uma carta dirigida pelo Sr. João Goulart ao Sr Renato Escobar Cruz, de Uruguaiana, e que lhe foi cedida, por empréstimo e na melhor boa-fé, pelo Sr. Mário Coscia de Souza. A êsse Senhor, Malfussi iludiu, declarando que necessitava de uma assinatura autêntica do Sr. João Goulart para conferir a autenticidade de documentos que lhe teriam sido fornecidos sôbre venda de automóveis. (Vr. depoimento de Coscia a fls. 89 e 89v e documentos de fls. 91 e 92).

Conforme declarações de Malfussi e Cordero em seus depoimentos, o "cartão" com a assinatura de Brandi, credenciando Azulay junto à Embaixada Argentina, depois de mostrado ao Deputado Carlos Lacerda, com a declaração de ser evidente a sua falsidade, a despeito de provir da mesma fonte que a "Carta Brandi" foi inutilizado, para evitar que fôsse publicado. Por outro lado, a carta atribuida ao Sr. João Goulart, cujo original foi entregue ao Sr. Carlos Lacerda, também julgada grosseiramente falsificada, não só por êste, como pelos próprios falsários, foi conservada em mãos do citado Deputado ser ser publicada. (Confissões de Cordero e Malfussi e depoimento de C. Lacerda, de fls. 202).

Os envolvidos

A origem espúria da Carta que motivou o presente IPM, em sã consciência, já bastaria, se não para invalidar completamente os fatos dela constantes, pelo menos para retirar-lhes qualquer alicerce moral. A constatação de tal origem seria ainda suficiente para exculpar os personagens envolvidos na intriga internacional tão sòrdidamente urdida. Mas os resultados das investigações falam ainda mais alto, pelas provas testemunhais e documentárias recolhidas, que as simples considerações que a sã moral reconhece como suficientes.

Se não vejamos.

Dos fatos arguidos na "Carta Brandi", sobrelevam pela sua importância e gravidade, o suposto contrabando de armas provindas da Fábrica de Cordoba, através da ponte internacional Uruguaiana-Paso de los Libres, e consignadas ao Sr. Iris Vals, Prefeito daquele município; além dos entendimentos que seriam ou haviam sido realizados entre o Sr. João Goulart e os agentes peronistas Antonio Jesus Brandi, Clementino Forte e ex-Ministro Borlengui, sôbre os métodos de organização sindicalista argentina e constituição das chamadas "Brigadas de Choque". Como porta-voz autorizado dos agentes peronistas junto ao Sr. Jão Goulart e portador da "carta em aprêço" aparece Ignácio Pinedo.

Provas de inocência

Em suas investigações em território argentino e na faixa fronteiriça, corroborando, aliás, com os têrmos das confissões de Cordero e Malfussi — pôde [illegible] gado do presente inquérito o seguinte:

[illegible] nenhum dos personagens argentinos citados na carta teve qualquer participação nos assuntos desta constantes (depoimentos de Brandi, Forte, Pinedo, de fls. 47, 51, 58) e confissões de Malfussi e Cordero), pelo que caem por terra as incriminações que lhes foram feitas;

2.º — Ignácio Pinedo estêve, de fato nesta Capital em agôsto de 1953, em viagem de negócios (confissões de Cordero e Malfussi, depoimento de Danilo Fittipaldi, de fls. 18 e 19, confirmado pelo depoimento de Pinedo, de fls. 58 a 60, e pelo confronto dos documentos de fls. 61, 62 e 103), pelo que a incriminação que lhe foi feita é absolutamente sem fundamento;

A fábrica de armas

3.º — o fornecimento de armas por uma fábrica argentina de Cordoba, não poderia ocorrer, de forma alguma, pelas razões seguintes:

— a fabricação de carabina ponto 30 pelos estabelecimentos do IAME, é não só insuficiente para as necessidades da própria Argentina (apenas 15% da procura) como foi iniciada posteriormente à data da "Carta Brandi"; acresce que o próprio Cordero em sua confissão ridiculariza a assertiva;

O contrabando

4.º — O contrabando de armas, quer proveniente de Cordoba, quer de outras fontes argentinas, através da ponte e alfândega de Uruguaiana, não seria verossímil, de vez que poderia ser realizado sem quaisquer riscos e muito mais fàcilmente, através o longo trato de fronteira completamente falho de vigilância. Acresce que os depoimentos de Helio Mutti Benitz (fls. 79, 80), do guarda Luiz Mintegri (fls. 95), Guarda Umbelino Gomes (fls. 90), Cirino Santana Camões (fls. 94) e Lauro Furst (fls. 98), êste ex-guarda-mór da Alfândega de Uruguaiana, de junho de 1953 a outubro de 1954, — são por demais expressivos para documentar o nenhum fundamento da assertiva em aprêço.

5.º — As importações feitas através da ponte Uruguaiana-Paso de los Libres, de gêneros alimentícios consignados ao Sr. Iris Vais, foram autorizados legalmente por uma Lei Especial do Govêrno argentino e por uma portaria da Diretoria de Rendas Aduaneiras (documento de fls. 143), não tendo sido colhida qualquer prova sôbre a passagem clandestina de armamento, juntamente, com tais mercadorias importadas, dentro do período abrangido pela Carta Brandi, pelo menos. De resto, a investigação mandada proceder junto a Alfândega de Uruguaiana por solicitação do chefe do DFSP, segundo informação prestada por êste, nada apurou sôbre contrabando de armas na referida repartição. Por último, convém salientar que o Comando da 2a. Divisão de Cavalaria, sediada em Uruguaiana, em documento de fls. 101, atesta nada haver apurado sôbre o citado contrabando de armas (doc. de fls. 101).

Invalidados

Ficam, destarte, invalidados os fatos constantes da "Carta Brandi" no período nela compreendido, não só pela prova insofismável da sua falsidade, o que tiraria qualquer fundamento moral à consideração de tais fatos, como ainda pelas abundantes provas testemunhais e documentárias, acima citadas que enriquecem os presentes autos.

Não nos cabe, de resto, apreciar denúncias sôbre ocorrências de fatos análogos e outros de caráter eminentemente político, ocorridos fora dos limites de tempo abrangidos pela "Carta Brandi" e que não se ajustam ao quadro da missão que nos foi confiada na portaria que nos designou para encarregado do presente IPM. Se encarada fôsse, para quem de direito, a necessidade de ser procedida uma investigação minuciosa sôbre tais fatos, parece que esta fugiria ao âmbito militar e melhor se ajustaria às muito mais amplas atribuições do Ministério da Justiça, se não com mais justa razão no quadro das missões, sem limites expansionais, do inquérito parlamentar.

O passado dos falsificadores

O exame da vida pregressa de Malfussi e de Cordero, não deixa a menor dúvida sôbre o passado aventureiro de ambos, e assinala, sem sombra de dúvida, a profunda diferença existente entre as duas personalidades: Malfussi, homem de inteligência primária e cultura incipiente, não passou jamais de um vadio contumaz e de um vigarista apenas dotado de uma esperteza de rato. Cordero, ao contrário, se agiganta frente ao seu parceiro, pela sua inteligência viva, sua cultura poliforme, pela sua vivacidade de frio calculista e sua bôça de falsário sem escrúpulos. No tabuleiro das defraudações e do estelionato, atua como um verdadeiro campeão em jogadas amplas e de longo alcance. Jamais se deixa impressionar com os resultados imediatos de uma jogada sem prever muito bem os lances subsequentes e os resultados finais a alcançar.

Haja vista o "golpe" premeditado contra o escritório do advogado Dr. Fortunato Azulay. Ao colocar as singelas e aparentemente inexpressivas, iniciais F. A. no texto da "Carta Brandi", já havia por certo, delineado o hábil farçante a manobra projetada para o assalto ao escritório de sua vítima futura.

E agiu com tal inteligência e habilidade que estêve muito perto de levar avante o seu intento, já que conseguiu ludibriar a boa fé de pessoas idôneas que com êle se reuniram na residência de Carlos Lacerda, por vêzes seguidas, para ouvirem o seu plano relativo à chamada "operação Azulay".

Manobra contra Azulry

Na verdade, tudo leva a crêr que o principal objetivo de Cordero ao tomar parte na elaboração da "Carta Brandi", foi, mediante o premeditado assalto ao escritório do Dr. Azulay, apoderar-se dos documentos de fls. 170 a 180, com a apresentação dos quais à polícia seria êle fatalmente levado à prisão por estelionato e defraudações várias. Para tanto, contava êle com o interêsse com que vinham recebendo Carlos Lacerda e seus amigos, os produtos do seu maquiavelismo e de suas falsidades.

Pela leitura dos depoimentos de Carlos Lacerda, do próprio Cordero, do Cel Adil, do Ten. Cel. Correia, do Major Toledo e do inspetor Borer, verifica-se que só não foi consumado o assalto ao escritório do Dr. Azulay e, dêsse modo atingido o supremo desideratum de Cordero, por fatores independentes da vontade dêste último, entre os quais avulta o receio de alguns dos presentes às reuniões, para tal fim realizadas na residência de Lacerda, de contrariar a exigência do Chefe do DFSP de uma denúncia assinada por pessoa idônea para que pudesse ser legalmente ordenada a devassa em aprêço.

. . . .

Conclusão

Em conclusão, pois, à análise minuciosa que acabamos de fazer dos depoimentos, termos de confissão e demais documentos que instruem o presente IPM, cabe-nos salientar que os indivíduos Alberto Jorge Mestre Cordero e Fernando Francisco Malfussi, ambos de nacionalidade argentina foram os autores materiais diretos, da falsificação da "Carta" atribuída ao ex-deputado provincial argentino, Antonio Jesus Brandi. Pela análise referida, chega-se, ainda, à conclusão de que o documento em aprêço foi forjado nesta Capital nos últimos dias do mês de julho do corrente ano de 1955 e não na data que o mesmo ostenta, isto é, julho de 1953.

O móvel do crime

Depreende-se, por outro lado, do estudo do processo, que o crime foi praticado por iniciativa dos seus autores diretos com a intenção de **"obter, para si ou para outrem, vantagem ilícita em prejuízo alheio induzindo ou mantendo alguém em êrro, mediante artifício, ardil, ou qualquer outro meio fraudulento"**, o que caracteriza a prática ou a intenção de praticar o crime previsto no artigo 207 do Código Penal Militar combinado com o artigo 19 do mesmo Código, além do **"crime de falsidade"**, de competência dos tribunais civis.

Tornou-se ademais perfeitamente evidenciado que não há no processo salvo melhor juízo, qualquer prova de participação de terceiros, na qualidade de **mandantes do crime. Em outras palavras**: não há provas de haver alguma pessoa ordenado ou solicitado, **especificadamente**, a feitura do documento que motivou o presente inquérito.

O estímulo

E' certo, no entanto, que Fernando Francisco Malfussi e Alberto Jorge Mestre Cordero se viram constantemente estimulados à prática do crime em aprêço, pelo interêsse, senão mesmo a avidez, com que certos grupos ligados à política partidária e a determinados jornais, entre os quais salientam-se a "Tribuna da Imprensa" e o "O Globo", em franca campanha política sensacionalista, buscavam informes e os exalçavam, sem mesmo indagar das fontes de onde provinham e nem a idoneidade moral de quem as fornecia, — sôbre o contrabando de armas na fronteira do Sul do País e relativos às propaladas ligações secretas entre pessoas ligadas ao Govêrno Vargas, com Perón e seus auxiliares no Govêrno argentino.

Os que têm ódio

E' de acreditar-se, pois, que algumas das pessoas que se utilizaram, para fins de natureza política, das armas tórpes forjadas por Cordero e Malfussi, hajam sido, realmente, ludibriadas por êstes. Essa é, pelo menos, a minha sincera convicção. Evidente é, por outro lado, que outras pessoas que se utilizaram dos farsantes e estimularam, de algum modo, suas atividades delituosas, para dar vazão aos seus ódios pessoais ou aos seus interêsses políticos, mediatos ou imediatos, praticaram ações criminosas incidentes no artigo trinta e três (33) do Código Penal Militar.

Dentre êstes últimos, ocupam lugar de destaque o Deputado Carlos Lacerda e os responsáveis pelos jornais "Tribuna da Imprensa" e "O Globo", como é do domínio público.

O papel de Adil

Deixam de ser incluídos como instigadores dos crimes de que são autores diretos Cordero e Malfussi, o Cel. Av João Adil de Oliveira e os oficiais que, por sua ordem, utilizaram-se de um dos referidos farsantes como agente de informações, facultando-lhe, inclusive, meios de transporte pela FAB (vêde documentos de fls. 439, 440, 441, depoimentos do Major Av. Toledo, de fls. 191 a 192), — por ser, não só lícito e perfeitamente legal, como usual, a prática de valerem-se os Serviços de Informações das Fôrças Armadas do concurso de agentes de diferentes categorias sociais, para a busca de informes que interessam ou possam interessar à Segurança Nacional. E não temos provas de qualquer ordem, no presente IPM, que demonstrem uma intenção criminosa dos referidos oficiais ao se utilizarem de Malfussi como agente do Serviço de Informações da FAB. Ao contrário, tudo leva a crêr que hajam sido ludibriados por êste, graças ao estado emocional que os vinha empolgando desde os sucessos da Rua Toneleros e o estreito contato que mantinham com certos grupos políticos e jornalísticos liderados pelo Deputado Carlos Lacerda, que acabou por influenciá-los irresistìvelmente.

Pode-se, isto sim, levantar a falta de critério com que foi selecionado Malfussi, como informante categorizado do Serviço de Informações da FAB, a ponto de haver sido apresentado ao encarregado do presente IPM como pessoa indicada para acompanhá-lo e assessorá-lo nas suas investigações dentro e fora do País...

A' Justiça Militar

E como os fatos apurados, constituem crime de competência da Justiça Militar sejam êstes autos remetidos ao Exmo. Sr. Gen. de Ex. Henrique Baptista Dufles Teixeira Lott, Ministro da Guerra, a quem incumbe solucionar o mesmo e remetê-lo à autoridade competente, na forma do Parágrafo 2.º do Artigo 117 do C.J.M.

(As.) General Emilio Maurell Filho — Encarregado do IPM.

Pesquisas atômicas

ESTOCOLMO, 29 (A. F. P.) — Foi constituída ontem, nesta capital, uma comissão encarregada de estabelecer um projeto para a coordenação dos trabalhos de pesquisas dos países nórdicos, no domínio da física teórica, com a participação de representantes da Dinamarca, da Noruega, da Finlândia e da Suécia. Encara-se, por outro lado, a constituição de uma comissão nórdica encarregada de tratar das questões relativas à pesquisa atômica.

Na comissão de Justiça da Câmara a volta à inviolabilidade

Reune-se hoje em sessão plenária a Comissão de Justiça da Câmara dos Deputados, a fim de tomar conhecimento do parecer do sr. Nogueira da Gama, ao projeto do Senado que lhe foi distribuido ontem, restabelecendo durante o estado de sitio o sigilo de correspondência e a inviolabilidade do lar.

Aquele órgão técnico da Câmara por um voto apenas rejeitou emenda dispondo sôbre a manutenção daquela garantia constitucional, quando se votou originalmente ali o projeto de estado de sitio.

Alterada a Lei da Petrobrás

Foi aprovado ontem, na Comissão de Economia, com parecer favorável do deputado Edgard Schneider, projeto do sr. Luís Viana, alterando a lei n.º 2.004, de 1953. Pelo artigo 27, da referida lei, seria paga aos Estados e Territórios, não fôsse efetuada lavra de petróleo e xisto betuminoso, assim como a extração de gás, uma indenização de 5% sôbre o valor dos produtos obtidos. Vinte por cento dessa indenização seriam pagos pelos Territórios e Estados, que a recebessem, aos municípios proporcionalmente à quantidade de óleo produzido em cada um dêles, devendo os respectivos pagamentos efetuarem-se cada três meses. O projeto aprovado determina que os mesmos sejam sucessivos, direto e simultâneo, na proporção de 4% da Petrobrás aos Estados e dêstes às comunas e de 1% aos municípios.

Outras Comissões

Reuniram-se, ainda, as Comissões de Justiça, esta para tomar conhecimento das emendas ao Código do Ministério Público do Distrito Federal, do qual é relator o sr. Oliveira Brito, e de Segurança Nacional, votando projeto dispondo sôbre as pensões dos militares.

Firme a imprensa na sua atitude contrária à censura

O Conselho Administrativo da ABI aprovou, por unanimidade, a transcrição, na ata da sessão de ontem, do artigo publicado no "Correio da Manhã" de 22 dêste mês sob o título "A Censura", e da carta "Apelo-Advertência da ABI contra a censura à imprensa", "como a intitulou o DIARIO CARIOCA em sua edição do dia seguinte, 23".

No requerimento que propõe a transcrição (subscrito por 12 conselheiros), fica reiterada a posição da Casa do Jornalista intransigentemente contrária à censura à imprensa, e destacado que na "Carta-Advertência" transcrita, o presidente Herbert Moses, "mais uma vez, traduziu fielmente o espírito e a atitude" que a ABI, desde sua fundação, sempre adotou.

O REQUERIMENTO

Êste é o texto do requerimento aprovado pelo Conselho Administrativo da ABI:

"Os conselheiros abaixo assinados pedem à Mesa dos trabalhos a transcrição, na ata da sessão de hoje, das vibrantes e oportunas palavras de protesto contra a censura, publicadas na primeira página do "Correio da Manhã" do dia 22 do corrente mês, sob a epígrafe "A Censura", e da carta "Apêlo-Advertência da ABI contra a censura à imprensa", como a intitulou o DIARIO CARIOCA, em sua edição do dia seguinte, 23, carta publicada pela imprensa matutina desta Capital, o que não se verificou na maioria dos jornais vespertinos dêsse dia.

"Nesse documento, repetimos, que é um alto protesto contra a censura à imprensa, o presidente Herbert Moses, mais uma vez, traduziu, fielmente, o espírito e a atitude que a ABI, desde sua fundação, sempre que imperterritamente defendeu, como está expressamente determinado no nosso Estatuto, é um imperativo procedimento, em tôdas as situações políticas, como legitima defesa dos jornais, jornalistas e da própria Associação".

Os signatários

Assinam o requerimento os seguintes conselheiros: Manoel Lourenço de Magalhães, Edmar Morel, Silvio Behring, Helena Ferraz, Canor Simões Coelho, Origenes Lessa, Vicente Lima, A. Carvalho Guimarães, Aristeu Achiles, João Antônio Mesplé, Costa Pinto, Oscar de Andrade, Luís Guimarães, João de Deus Falcão, Oto Sachs, José Calheiros Bonfim.

Nomeados dirigentes da COFAP, SAPS e IAA; mantido da FNM

O presidente Nereu Ramos nomeou ontem o coronel Rubem Brissac Presidente da COFAP, em substituição ao sr. Américo Pacheco de Carvalho; e o sr. Manoel Francisco Lopes Meireles, para exercer o cargo de Diretor-Geral do SAPS, no lugar do coronel Ciro de Abreu.

Por outro lado, o Presidente da República rejeitou o pedido de demissão do engenheiro Guilherme Leão de Moura, Presidente da Fábrica Nacional de Motores, manifestando ao demissionário a sua confiança e encarecendo a necessidade de sua permanência no pôsto.

OUTRAS NOMEAÇÕES

Em outros atos, o sr. Nereu Ramos concedeu exoneração ao sr. Carlos de Lima Cavalcanti, de Delegado do Banco do Brasil junto ao Instituto do Açucar e do Álcool, nomeando, para substituí-lo, o sr. Amaro Gomes Pedrosa.

Designou, também, o Chefe da Nação, para servirem na Secretaria Geral do Conselho de Segurança Nacional, os tenentes-coroneis José Porfírio de Sousa Lobo e Luís de França Oliveira, de Infantaria, e Ari de Abreu Barreto, de Cavalaria.

Ike convoca

GETTLBURG, Pennsylvania, 29 — (AFP) — O presidente Eisenhower convocou para depois de amanhã, 1 de dezembro, uma reunião do Conselho Nacional de Segurança, que se realizará em Camp David-Maryland. O Chefe do Serviço de Imprensa da Casa Branca, sr. James Hagerty, salientou que o Conselho Nacional de Segurança se reune habitualmente às quintas-feiras e acrescentou que "nada de particularmente urgente" havia levado o presidente a convocá-lo para depois de amanhã.

Missas em todo o Brasil pela vitória de Juscelino

BELO HORIZONTE, 28 (Asapress — DC) — Missas de ação de graças pela eleição do sr. Juscelino Kubitschek para Presidente da República serão celebradas em tôdo o Brasil, no próximo dia 12 de dezembro.

Essa celebração em massa, que é de iniciativa do padre Cordeiro Barbosa, conta com a solidariedade já manifestada de inúmeras associações católicas de todas as partes do país.

DECLARAÇÃO DE JUSCELINO

Agradecendo o convite que lhe fôra transmitido, em Belo Horizonte, por uma comissão de católicos paulistas, para assistir a uma dessas missas, na capital de São Paulo, disse o sr. Juscelino Kubitschek:

— "A paz de Deus há de iluminar os meus atos para que eu possa ser não apenas o presidente de 3 milhões de eleitores que votaram em mim, mas o governante capaz de atender os anseios de quase 60 milhões de brasileiros que, do Oiapoque ao Chuí, porfiam em prol do bem comum e, conseqüentemente, do progresso nacional".

O Que Se Diz:

... QUE o sr. Carlos Luz recusou dar permissão ao "Tamandaré" para abrir fôgo contra Copacabana temeroso de passar à História como "Luz deu fuego"...

... QUE o sr. Café Filho tem sido usado pelas famílias de sua vizinhança como um relógio de absoluta precisão, por aparecer, ao soar de cada hora, na janela do edifício "Mamoré", com os seus indefectíveis sorriso e cigarro americano...

... QUE, em razão dessa útil pontualidade, as referidas famílias chamam o citado sr. Café Filho de "O Cuco do Posto Seis"...

... QUE o deputado Frota Aguiar recebeu de seus pares o gracioso apelido de "Macaco Passado a Limpo"...

... QUE o sr. Fidelis Amaral Neto, presidente do Clube da Lanterna, engordou mais de seis quilos em seu breve e voluntário asilo na legação de Costa Rica...

... QUE o dito Fidelis impressionou profundamente o representante daquela República da América Central pelos seus violentos desregramentos gastronômicos, que arrasaram sua farta e variada despensa...

... QUE, diante da fúria pantagruélica do Fidelis, o simpático diplomata teria sido obrigado a fazer-lhe a seguinte observação: "apesar de nuestra reconocida hospitalidad, debo advertirle, sin embargo, que esta es la Embajada de Cuesta Rica y no de "la Boca Rica"...

Prevista a receita para 1956 em quase 71 bilhões

Plenário da Câmara

Um dia antes do prazo previsto pela constituição, a Câmara dos Deputados concluiu a votação do projeto de lei que estima a Receita e fixa a Despesa para o exercício financeiro de 1956.

Na sessão de ontem, o plenário da Câmara aprovou a redação final do projeto orçamentário que, durante o dia de hoje, deverá ser encaminhado à sanção do Presidente da República.

SETENTA BILHÕES NA RECEITA

Até o final dos trabalhos, no Palácio Tiradentes, apenas era conhecido o total da Receita para o próximo exercício: Cr$ 70.960.000.000,00. Os trabalhos da secretaria da Comissão de Orçamento na apuração da despêsa orçada deverão se prolongar pela madrugada.

No cômputo total da Receita, cabe a maior parcela ao Impôsto de Renda que contribui com a cifra de Cr$ 25.032.000.000,00. A segunda grande parcela é a do Impôsto de Consumo cuja estimativa para 1956 é da ordem de Cr$ 23.694.000.000,00.

EXPEDIENTE:

— Presidente: Godoi Ilha.

— O SR. TEIXEIRA GUEIROS pede andamento do projeto que reestrutura a Secretaria do Tribunal Regional Eleitoral do Pará e reverencia a memória do escritor e diplomata Alberto de Farias.

— O SR. WAGNER ESTELITA apresenta dois projetos: o primeiro assegurando em terreno do Silogeu para construção da sede própria da Associação dos Magistrados Brasileiros e o segundo concedendo auxílio a essa mesma associação para se fazer representar em Congressos e Conferências Internacionais de magistrados.

— O SR. CARLOS PINTO defende as classes conservadoras, em face de expressão usada pelo sr. Ulisses de Carvalho em discurso durante o qual comentou entrevista do sr. Rui Gomes de Almeida, Presidente da Associação Comercial do Rio de Janeiro.

— O SR. EMIVAL CAIADO lê telegrama do prefeito da cidade de Itacaré, no norte de Goiás, a respeito da iminência de um choque entre os índios Craós com elementos civilizados.

— O SR. DANTAS JUNIOR discorre a respeito do transcurso da data nacional da Iugoslávia.

— O SR. CARDOSO DE MENEZES tece comentários em torno da chamada "Carta Brandi", esclarecendo ter enviado, há cinco meses, ao então Chefe da Polícia, coronel Menezes Côrtes, a ficha completa sôbre as atividades delituosas do indivíduo Mestre Cordero.

— O SR. JOSE' GUIOMARD lê carta que recebera do Território do Acre.

— O SR. PORTUGAL TAVARES manifesta-se contra as derrubadas de imbuias para aproveitamento como dormentes.

— O SR. URIEL ALVIM lê, para que constasse dos Anais, a Federação das Indústrias de Minas Gerais.

— O SR. AARÃO STEINBRUCH, no "grande expediente", discorre longamente sôbre o inquérito da "Carta Brandi" a fim de demonstrar que o deputado Carlos Lacerda agiu dolosamente ao se utilizar do documento falsificado "para provocar comoção nacional", estando assim incurso no art. 33 do Código Penal Militar.

ORDEM DO DIA:

— De acôrdo com os pareceres são votadas emendas do Senado aos seguintes Anexos do Orçamento: Superintendência do Plano de Valorização Econômica da Amazonia e Receita.

— E' aprovada a redação final do Orçamento Geral da República para o exercício de 1956 que foi encaminhado à sanção.

— E' aprovado, em discussão única, o projeto que prorroga o prazo para o financiamento das lavouras do café.

— E' aprovado emenda do Senado ao projeto que considera de efetivo serviço o tempo que o militar passou ou vier a passar afastado de suas funções e em consequência do exercício de cargo público temporário, eletivo ou não.

— Em explicação pessoal, falam, ainda, os seguintes deputados:

— O SR. ABGUAR BASTOS defende reivindicações dos ferroviários de São Paulo.

— O SR. PEREIRA DA SILVA elogia o trabalho desenvolvido pela Imprensa Nacional, no que tange à publicação dos avulsos do Plano de Reclassificação dos Servidores Públicos.

— O SR. EMILIO CARLOS homenageia a República do Líbano pelo transcurso da data nacional de sua independência.

— O SR. FROTA AGUIAR comenta a alta do custo dos gêneros alimentícios, responsabilizando a COFAP pelo fato.

— O SR. CELSO PEÇANHA solicita a liberação das verbas para a instalação do Hospital Regional de Rio Bonito, no Estado do Rio.

— O SR. JOSE' ALVES solicita o andamento do projeto de lei referente à indenização por acidente de trabalho.

— Encerramento: 18 horas.

Insignificante a influência do Senado na Lei de Meios

PLENÁRIO DO SENADO

O Senado concluiu, ontem, a votação do Orçamento para o próximo exercício financeiro, aprovando, com quatro emendas, o Anexo da Receita, minuciosamente relatado pelo sr. Juraci Magalhães.

As quatro emendas, que proporcionam um aumento de cêrca de 3 bilhões de cruzeiros na estimativa da Receita elaborada na Câmara dos Deputados, são decorrentes de novos cálculos para a estimativa do impôsto de renda; do aumento consequente à última reforma do impôsto de consumo; da inclusão na suplementação da Receita das verbas destinadas à Superintendência do Plano de Valorização da Amazônia; e, finalmente, da inclusão da lei 2.653, de 24 do corrente, na legislação da Receita.

FALTA DE CONJUNTO

O sr. Juraci Magalhães, relator de Receita na Comissão de Finanças, ocupou a tribuna para ler minucioso relatório, ressaltando inicialmente a falta de unidade de conjunto e do essencial espírito de equipe que considera o único cimento capaz de dar fôrça, eficiência e coesão aos grandes cometimentos humanos, na elaboração da nossa Lei de Meios.

Após outras considerações e de lamentar que «a influência do Senado na votação do Orçamento é insignificante, pois tudo já vem pronto da Câmara dos Deputados», o parlamentar baiano assevera que cada membro do Parlamento, como cada pessoa do povo, se sente no dever de ingressar e integrar a corrente geral, obedecendo à lei do menor esfôrço, pensando cada qual naquele conceito de Schopenhauer, de que «c'est une grande folie de vouloir être sage tout seul».

«DEFICIT»

Finalizando, o senador udenista proclama que «os parcos recursos financeiros da União, melhor aplicados reduziriam, de muito, a nossa crise de pauperismo que, apesar de tudo, não se agravou nos últimos anos, pois, enquanto nossa população cresceu, anualmente, numa média de 2,2%, a renda nacional «per capita» aumentou de 5 por cento».

SÚMULA DA SESSÃO

Na Ordem do Dia foi aprovado o projeto de lei que dispõe sôbre o quadro de pessoal da Secretaria do Tribunal Marítimo.

Dois projetos de autoria do antigo senador Nestor Massena foram rejeitados. O primeiro dispõe sôbre a exata aplicação do art. 19 do Ato das Disposições Constitucionais Transitórias, referente à ilegibilidade do brasileiro naturalizado. O segundo, visa regular a elegibilidade para os cargos ou funções públicas federais, estaduais e municipais.

Prisão para quem bateu no detento

ASSEMBLÉIA FLUMINENSE

Os deputados Hamilton Xavier (P.S.D.), e Aécio Nanci (P. S. P.), protestaram, ontem, contra o fato de um preso haver sido espancado na delegacia das Neves, em São Gonçalo, vindo depois a falecer em Niterói, no Hospital Antônio Pedro.

Nem um crime caracterizado havia sido praticado pela vítima, o que tornava ainda mais monstruoso o seu espancamento, levando o sr. Paulo Maurity, Secretário de Segurança que ontem reassumiu aquelas funções, a determinar a abertura de rigoroso inquérito a fim de apurar as responsabilidades "e expulsar da polícia os espancadores"

GRUPO ESCOLAR

Seguiu-se com a palavra o sr. Sá Rêgo, que anunciou que o govêrno, finalmente, havia atendido o seu apêlo no sentido da construção de um segundo Grupo Escolar no município de Caxias. Disse, porém, que o local escolhido não se apropriava à obra, que deveria ser construída no Jardim São Luiz, localidade com maior densidade de população escolar.

DIVERSOS

Falaram, ainda, nas pequenas comunicações, os seguintes deputados: o sr. Si-

(Conclui na pag. 11)

30 de Novembro

Diário de um Repórter

CASTELLO

TAMBÉM É

Ao ser convidado para Ministro da Educação, o sr. Abgard Renault (indicado pelo PR), antes de aceitar, quis advertir ao sr. Nereu Ramos de que, desde o 11 de novembro, em conversas e por outras maneiras, se manifestara contrário aos procedimentos adotados naquela data.

— Não seja por isso, dr. Abgard — disse-lhe o sr. Nereu. — Eu também sou contra.

TRABALHISMO E UDENISMO

O sr. Leonel Brizzola interpelou o sr. Castilho Cabral:

— Noto que você é, no fundo, um trabalhista. Por que está sempre ao lado da UDN?

O sr. Castilho respondeu:

— Minhas convicções de jurista e constitucionalista me aproximam da UDN e minha compreensão do fenômeno social me aproxima do PTB. Espero que a UDN se socialize ou que o PTB se constitucionalize, para me definir.

MODESTA HOMENAGEM AO CINQUENTÃO

Alguns repórteres políticos vão comemorar com um almôço no "Antero" o cinquentenário do poeta e líder Afonso Arinos. O almôço não decorre de qualquer conspiração e tem o intúito mesmo de homenagear o sr. Afonso Arinos.

CAIXAS DAGUA E MUROS
Concreto Armado
SCAPIN — TEL.: 38-0422

Escândalo
com
ALDO FABRIZI
Barnabé vira mulher

Dr. Tristão Araripe de Aguiar
GINECOLOGIA — OBSTETRICIA e CIRURGIA GERAL
Consultório: Rua Alvaro Alvim 24 — sala 1 004 — Tel. 22-7025
Residência: Tel 38-3316

Dr. José de Albuquerque
Membro efetivo da Sociedade de Sexologia de Paris
DOENÇAS SEXUAIS DO HOMEM
DE 13 AS 18 HORAS
RUA DO ROSÁRIO N.º 98

TELEVISÃO DE "21"
A PARTIR DE CR$ 32.000,00
Importados, com garantia, instalados com antenas para os dois canais. Marcas: Admiral, Emerson, R.C.A. Victor, Stromberg, Semp, Windsor, G.E., Invictus Rua Ramalho Ortigão, 12 — sobreloja. Ed. Joalheria Imperial.
FACILITA-SE O PAGAMENTO

A MELHOR GARANTIA
Banco Financial do Brasil S. A.
Capital: Cr$ 30.000.000,00
RUA DO OUVIDOR N.º 69
CONTA CORRENTE POPULAR
Consultem nossas taxas

Emissôras Unidas Paulistas de Propaganda Ltda.
CARTA PATENTE N.º 192
FISCALIZADA PELO GOVÊRNO FEDERAL

RESULTADO DO 5.º SORTEIO

24—11—55

"AMIGOS DA TV-RIO"

PRÊMIO DE CR$ 50.000,00	09.041	
PRÊMIO DE CR$ 1.750,00	09.040	— Aprox.
PRÊMIO DE CR$ 1.750,00	09.042	— Aprox.
PRÊMIO DE CR$ 10.000,00	22.708	
PRÊMIO DE CR$ 7.500,00	81.192	
PRÊMIO DE CR$ 5.000,00	07.800	
PRÊMIO DE CR$ 2.500,00	55.313	

143 PRÊMIOS DE CR$ 500,00

551	9.720	23.777	41.103	63.640	83.104
601	9.917			63.781	
752		24.424	42.778		84.050
762	11.202		42.824	64.881	84.515
	11.701	26.571			
1.301			43.708	65.576	87.994
1.451	12.313	29.143			
1.701			44.520	68.005	88.002
1.705	14.160	31.164		68.442	
1.710			45.554	68.901	90.093
	15.283	32.211	45.817		90.648
2.055	15.740		45.961	69.020	
2.073		33.282			91.106
2.092	16.844	33.600	47.700	70.636	
2.204		33.888		70.908	92.115
2.353	17.684		50.009		
2.756	17.909	34.320		71.068	93.293
	17.990		51.239	71.999	
3.002		35.150			94.036
	18.433	35.592	52.853	72.261	94.100
4.228	18.711				
4.353	18.906	36.722	53.331	73.850	96.112
		36.748	53.388		
5.951	19.632	36.835	53.719	75.931	98.805
5.954	19.725	36.838			98.909
5.959	19.788		54.063	76.700	
5.997		37.933	54.176		99.080
	20.001			77.001	
6.018	20.024	38.432	58.259		
6.027	20.414			79.772	
6.057	20.636	39.040	60.721		
6.059		39.818		80.018	
6.135	21.707	39.991	61.170	80.629	
6.340				80.980	
6.342	22.724	40.040	62.063		
6.349	22.914	40.611	62.453	82.000	
		40.883		82.211	
		40.892		82.716	
		40.916			

ORLANDO CANTON
Fiscal de Rendas "21" — M.F.

TV-RIO-CANAL 13
Avenida Atlântica, 4.264 — Pôsto 6
Tel.: 27-1015

AUMENTANDO A SUA FROTA, O LOIDE AÉREO VEM DE ADQUIRIR MAIS SEIS AVIÕES CURTISS COMAND - C46, COM CAPACIDADE PARA QUARENTA E QUATRO PASSAGEIROS

O LEA, primeiro da nova série, chegou ao Rio em 28 do corrente, apresentando o flagrante o desembarque de sua tripulação, composta do comandante Ildeu da Cunha Pereira, copilôto Jair Rodrigues e rádio-operador Gessem Cerejo dos Santos, acompanhados do sr. diretor-tesoureiro Manoel Guerra Borges, responsável pela aquisição das novas aeronaves; vemos ainda a senhora do comandante Ildeu e o dr. Murilo Gibson Barbosa, diretor-assistente.

BANCO NACIONAL DE CRÉDITO LTDA.
Rua da Quitanda, 66
Administração de bens
DEPÓSITOS — DESCONTOS — COBRANÇAS —
SEJA CLIENTE UM AMIGO

Construção de ponte para ligar Itaguaí ao Distrito Federal

CÂMARA MUNICIPAL

O sr. Miécimo da Silva aplaudiu a atuação do deputado carioca Chagas Freitas, destacando seu trabalho na confecção do Orçamento da República com a inclusão de verbas destinadas à construção de uma ponte ligando Itaguaí, no Estado do Rio, a Santa Cruz, no Distrito Federal.

... acrescentou, virá beneficiar uma larga parte do território da cidade e uma grande parcela da população carioca, além de constituir para o chamado "sertão" do Distrito Federal uma obra de imprevisível utilidade.

SÚMULA DA SESSÃO

EXPEDIENTE, PRESIDÊNCIA DO SR. MOURÃO FILHO

O sr. Raul Brunini disse que os sucessivos pedidos de palavra dos vereadores têm retardado a aprovação do requerimento de sua autoria, pedindo a remessa à Câmara, do inquérito sôbre o desvio de verbas na construção do Maracanã. Acrescentou que já existe um trabalho concluído, apresentando o nome dos responsáveis pelas irregularidades.

O sr. Couto de Sousa, em resposta, disse que o inquérito iria ser publicado no "Diário Oficial" e aí o sr. Raul Brunini veria quanto está enganado a respeito das conclusões do trabalho.

O sr. Arnaldo Nogueira requereu, sendo aprovado, um voto de congratulações com o govêrno argentino pela devolução de "La Prensa" à família de Gainza Paz.

O sr. Manoel Blasquez protestou contra o ato do proprietário do prédio n.º 255, da Rua Marquês de Sapucaí, que está demolindo o edifício pondo em risco a vida dos seus moradores.

O sr. Magalhães Junior congratulou-se com o prefeito pela execução da lei, originada de projeto de sua autoria, que instituiu prêmios de literatura.

ORDEM DO DIA

Presidência do sr. Salomão Filho.

Salário Profissional dos Médicos

O Conselho de Representantes da Confederação Nacional da Indústria, reunido nesta capital, decidiu, unânimemente, com apôio no pronunciamento do Departamento Jurídico da entidade e da Federação das Indústrias de São Paulo, denunciar como flagrantemente inconstitucional a recente lei que instituiu o salário mínimo dos médicos.

A decisão do Conselho de Representantes da Confederação Nacional da Indústria importa numa recomendação aos industriais de todo o país no sentido de que, abstendo-se de cumprir a lei aguardam a palavra da Justiça, a quem caberá decidir, em última instância, soberanamente.

Reafirmando, porém, o princípio de que o salário profissional é incompatível com a realidade jurídica e econômica do país, o Conselho de Representantes da C. N. I. ressalva, que, na sua decisão, não pode ser encontrado nenhum vestígio de hostilidade ou menosprezo à classe médica, que não está em jogo e na qual reconhece a prestação de inestimáveis e valiosos serviços à coletividade.

TV
sai daqui para você...
Guaraná Champagne
gostoso
saudável
refrescante
Do seio misterioso da Amazonia, brota um fruto maravilhoso: é o guaraná. A ampla visão de técnicos especializados e o espírito de iniciativa da Antarctica fizeram, com êsse fruto, conservando-lhe a pureza perfeita e as virtudes naturais, o GUARANÁ CHAMPAGNE, "o rei dos refrigerantes brasileiros"
ANTARCTICA

Diario Carioca

Diretor Presidente. Horácio de Carvalho Júnior
Diretor Redator-Chefe. Danton Jobim

Fundado em 17 de julho de 1928

RIO DE JANEIRO, 30 DE NOVEMBRO DE 1955

A nossa opinião

A decisão do Supremo

O Supremo Tribunal Federal está convocado a se pronunciar sôbre uma questão que, se tem seus aspectos jurídicos, é dominada pelo seu conteúdo político, do mais alto interêsse para a ordem pública e a sobrevivência das instituições democráticas. Os eminentes juízes da alta côrte de justiça saberão com certeza ponderar a gravidade do problema para dar sua contribuição decisiva nessa hora de crise.

Todos sabem das dificuldades das decisões em que se mesclam interêsses sociais e políticos diferentes e não temos a pretensão de sugerir normas e princípios àqueles que são os supremos intérpretes das leis e da Constituição. Não podemos, todavia, calar a nossa convicção de que, nas dobras da questão judiciária, se jogam interêsses e problemas bastante mais complexos para cujo acêrto contribuirá acima de tudo o senso das situações e do interêsse nacional.

As medidas de garantia solicitadas ao Supremo Tribunal pelo sr. Café Filho oferecem aspectos singulares. O sr. Café está envolto em restrições de natureza política e não pessoal. Impedido por decisão do Congresso Nacional, no pleno uso de seu poder político, de voltar ao exercício do Govêrno, tudo indica que, de acôrdo com a tese defendida pela Mesa da Câmara, falece ao Poder Judiciário competência para julgar o ato específico do Congresso.

A Nação inteira sabe que o impedimento do sr. Café Filho foi adotado no interêsse da defesa das instituições, dada a sua notória cumplicidade com o movimento subversivo que o sr. Carlos Luz tentou deflagrar a 10 de novembro. Ausentando-se do Govêrno, o substituto de Getúlio Vargas abria campo aos golpistas para que manobrassem à vontade. Fracassada a conspiração, tentou êle voltar ao poder, mas já aí destituido da fôrça moral indispensável ao exercício da presidência e da confiança do povo e dos partidos políticos.

A ação adotada contra êle pelo Congresso foi uma ação de legítima defesa do regime. Ou as instituições encontravam, na sua mecânica, o processo de deter o sr. Café Filho ou, do contrário, estaria praticando um autêntico suicídio.

Todos êsses elementos têm pêso decisivo no conjunto dos fatos que se escondem sob a questão judiciária levada à consideração do Supremo. O que a alta côrte vai assim julgar não é um caso simples de garantias individuais, mas um processo de justificação de uma atitude de legítima defesa adotada pelos representantes do povo no Congresso.

Trigo e transportes

EM nossa edição de domingo, comentamos a situação em que se encontra a produção do trigo do Rio Grande do Sul, ameaçada de apodrecer à falta de transporte.

Agora, chegam novas notícias daquele Estado sulino, as mais alarmantes possíveis: a safra do cereal já está se deteriorando, não havendo mesmo esperanças de salvá-la, dada a impraticabilidade de levá-la aos mercados consumidores. As notícias adiantam que os prejuízos são incalculáveis e poderão ter consequências fatais, caso seja o completo abandono da cultura.

E' necessário que o Govêrno tome providências imediatas para transportar imediatamente o armazenado em Pôrto Alegre, a fim de que se salve alguma coisa e alivie os prejuízos já causados. Porque, afinal o que está acontecendo é culpa exclusiva dos poderes públicos.

Atendida que seja esta parte, cumpre, desde já, estabelecer um plano de socorro e auxílio permanente aos produtores do trigo, afim de que êles se sintam animados a trabalhar, pois a paralisação da cultura será de efeitos maléficos à economia nacional.

Como estão as coisas não é possível continuar. Dessa maneira, o Brasil não pode ir para frente.

Uma política de preços

O Govêrno deve traçar uma política para o abastecimento e os preços. Não é possível continuar a confusão reinante atualmente, com uma legislação intervencionista sem ser cumprida. Omitindo-se a COFAP, não resta a liberdade de comércio, pois, a qualquer momento aquele órgão pode interferir no mercado.

Assim, o que existe é a dúvida. Nem o Govêrno controla os preços, nem permite o livre giro mercantil. Êsse ambiente de incertezas impede a formação de estoques. E sem essa medida a situação não poderá normalizar-se.

Assim, urge tomar uma decisão. Ou encaminhar as coisas para os tabelamentos ou restabelecer a oferta e a procura em tôda a sua plenitude.

Claro que somos favoráveis a liberdade comercial. Conhecemos bem o fracasso dos controles oficiais. Mas pior do que tudo é essa falta de orientação. Hoje o que existe é a ausência de um plano de ação, balançando as autoridades nessa linha imprecisa que flutua entre os tabelamentos e o comércio livre.

Disso têm resultado a escassez e a alta excessiva do custo da vida. O povo já não suporta mais a carestia. E a situção deve ser enfretnada com firmeza, sem maiores delongas.

E' o apêlo que fazemos ao Govêrno, em defesa da própria tranquilidade coletiva.

"Brasil, a grande potência do século XXI"

O professor Antônio Meijide Prado, catedrático de Geografia e História do Instituto Nacional de Ensino de La Coruña, Espanha, acaba de publicar valioso estudo geoeconômico sôbre o nosso país. Deu ao seu livro, fruto de vários anos de observações a respeito de nossa terra e nossa gente, o sugestivo título de "Brasil, la gran potência do Siglo XXI".

Analizando o nosso desenvolvimento econômico e o nosso progresso social, apoiado em estatísticas seguras e amplas informações sôbre o que se passa dentro das fronteiras nacionais, aquele ilustre mestre espanhol chegou a conclusões francamente auspiciosas a respeito do futuro do Brasil. O exame que levou a efeito das realidades e possibilidades brasileiras foi o mais realista, seguindo o método da análise extensa e profunda, sem outro objetivo que não o de apurar a verdade.

E à luz da ciência cujos processos de investigação sócio-econômica são os mais eficientes, proclamou o professor Meijide Prado que o Brasil avança a passos largos para uma situação de excepcional importância mundial a partir dos próximos cinquenta anos. Já hoje é uma nação forte e próspera, cônscia dos seus altos destinos. E amanhã retomará, no concêrto universal, a liderança civilizadora que há alguns séculos exerceram os seus ancestrais ibéricos.

O livro do eminente mestre de La Coruña constitui um grande serviço prestado à causa da expansão cultural do Brasil entre os povos latino-americanos.

A casa de Catulo

O sr. Alim Pedro, quando prefeito da cidade, escutou os apelos que lhe foram dirigidos, entre êles o da Câmara Municipal, no sentido de ser feita pela Municipalidade a desapropriação da casa em que morou Catulo da Paixão Cearense, no Engenho de Dentro. Êsses apelos visavam a amparar a velha companheira do grande poeta maranhense, já com ordem de despejo que foi levada ao Prefeito pelo vereador Domingos D' Angelo.

A Prefeitura já fêz a avaliação do imóvel através do Departamento de Financiamento Urbanístico, isso há mais de dois meses. Apesar disso, o processo está parado. Acontece que o prazo concedido pelo juiz termina dentro de 30 dias. Findo êsse prazo, a companheira de Catulo terá de deixar a casa sob as vistas do Oficial de Justiça.

Para o novo prefeito, vai um apêlo no sentido de fazer voltar o processo ao seu gabinete para solução do assunto, o mais rápido possível. Certamente, o sr. Francisco de Sá Lessa receberá êste apêlo com a devida simpatia, tomando as providências que, no caso, couberem.

SUPREMACIA DO CONGRESSO

FABIO SODRE'

CHEGA a ser divertida a posição dos nossos parlamentaristas, em face do presente desenvolvimento dos mecanismos constitucionais presidencialistas, que visam a defesa do regime e a eficiência do Govêrno. Sentem-se roubados do melhor boi do arado parlamentarista, que é, para êles, a supremacia da Câmara, com poderes para controlar a conduta e destituir dos cargos os detentores do Poder Executivo. Recusam-se assim a admitir que exista, como em qualquer forma de democracia representativa, a mesma supremacia no sistema presidencial, mais acentuada ainda, pois neste não tem o Govêrno poderes para dissolver a Câmara.

Como vem de proclamar o Diretório Regional de São Paulo, do Partido Libertador, parece-lhes um abuso intolerável exercer o Congresso os poderes que lhe assegura o art. 88 da nossa Constituição.

A verdade incontestável, entretanto, é que, na crise política atual, em que dois presidentes foram afastados do cargo, por deliberações da Câmara dos Deputados, não só foi obedecido um princípio rigorosamente presidencialista, pedra angular do sistema presidencial, como isto se fêz em virtude de poderes explicitamente consagrados no art. 88 da Constituição vigente. Segundo o direito constitucional brasileiro, tem a maioria absoluta dos membros da Câmara o poder de afastar do cargo o Presidente da República, aceitando denuncia por crimes comuns ou de responsabilidade. Sem condição nem recurso de espécie alguma, num voto simples e sumário, tem a Câmara, segundo prescreve o art. 88, o poder de declarar "impedido" o Presidente, logo substituído pelo sucessor, nos têrmos do art. 79. Isto é o que está claro, explícito, irrecusável, na Constituição brasileira.

Certo é que, nesse primeiro ensaio do exercício de um poder da mais alta gravidade, que permaneceu letra morta durante tantos decênios, houve pequenas hesitações e confusões, muito naturais, que não alteram a essência e a constitucionalidade das medidas tomadas. Tal como prescreve o artigo 88, determinou a Câmara os "impedimentos" dos senhores Carlos Luz e Café Filho, òbviamente aceitando a denúncia de que elementos do Govêrno, sob a chefia de ambos, pretendiam dar um golpe de Estado, caracterizando-se assim o crime de responsabilidade. Na iminência dêsse "golpe", anunciado aos quatro ventos, com participação de membros proeminentes do Govêrno, pode-se dizer que na sua quase emergência, sem tempo de esperar providências do Congresso, resolvera agir preventivamente o Ministro da Guerra. Aprovando a ação salvadora dos Chefes do Exército, que lhe deram conta do sucedido, aceitou a Câmara a denúncia do crime de responsabilidade e determinou o "impedimento" dos responsáveis pelo Govêrno, nos estritos têrmos constitucionais.

Por isto o essencial, sem embargo das pequenas confusões e discrepâncias. A aceitação da denúncia, por exemplo, ainda que indiscutível na deliberação tomada, podia ter sido mais explícita, na forma. Por outro lado, não era preciso pronunciamento algum do Senado. A competência para aceitar a denúncia e determinar o afastamento do cargo é exclusiva da maioria absoluta dos membros da Câmara. Resolveu esta que o impedimento permanecerá "até deliberação em contrário do Congresso Nacional". Se se quiser traduzir isso em têrmos constitucionais, desfazendo equívocos, admitir-se-á que essa deliberação posterior, suspendendo o "impedimento" ou o declarando definitivo, é a que deverá ser tomada pelo Senado, sem participação da Câmara, no processo e julgamento que a Constituição determina em seu artigo 88 e regula no 62, como consequência do "impedimento" votado pela Câmara.

Por que é que não se cumpre até o fim o mandamento constitucional? Talvez por mal compreendida benignidade. Permaneceu o dispositivo letra morta em 65 anos de República. Hesita-se na sua execução. O processo, entretanto, daria oportunidade de defesa ao sr. Café Filho. Seguramente, não se livraria êle da condenação, tantas as provas, públicas e notórias, do "golpismo" de seus auxiliares de Govêrno, por cuja conduta é constitucionalmente responsável. Poderia contudo atenuar às próprias culpas, alinhando motivos de fôrça maior. Não evitaria a perda do cargo mas demonstraria, talvez, as boas intenções com que agiu pessoalmente. Motivo, mais ponderável, a favor do cancelamento do processo pelo Senado, é a exiguidade do tempo disponível, desde que resta pouco mais de dois meses para a terminação do mandato do sr. Café Filho. Esgotado êste não haveria razão para se prosseguir no processo, cuja condenação principal é a perda do cargo. Por isso mesmo, segundo a secular tradição presidencialista norte-americana, com a renúncia, livrou-se ou abriu mão o sr. Carlos Luz do processo. Jamais conseguiria o Senado concluir o julgamento do sr. Café Filho em dois meses, pelas investigações necessárias, inquirições de inúmeras testemunnas, acusação e defesa. Na melhor das hipóteses, seria condenado o presidente a perder um mandato com apenas alguns dias de prazo. Nenhuma vantagem, evidentemente, do ponto de vista do interêsse nacional, para tão grande trabalho, a não ser as decorrentes da mesma atitude de respeito aos mandamentos constitucionais.

Concluir-se-á, portanto, sem a menor sombra de dúvida, que a maioria absoluta dos membros da Câmara, suspendendo de suas funções o sr. Café Filho, exerceu um poder que é genuinamente presidencialista e lhe está expressamente assegurado no art. 88 da Constituição. Contra êsse ato, juridicamente perfeito e acabado, não cabe recurso de espécie alguma. A mesma Câmara é o único juiz das razões de decidir.

Óbvio é que não enfraquece a deliberação da Câmara o fato do Senado a ter aprovado, desnecessàriamente. Sem dúvida, entretanto, cabe a êste, como corolário da decisão da Câmara, o julgamento do presidente afastado de suas funções. Mas a Constituição não fixa prazos para êsse procedimento e está a expirar o mandato do sr. Café Filho. Parece que não há como coagir o Senado àquele julgamento. Cessado o estado de sítio, certamente o sr. Café Filho dará conhecimento à Nação das suas razões de defesa. Esta é o supremo Juiz dos atos políticos, qualquer que seja a forma de democracia representativa.

Ciência ao alcance de todos

DÔR DE OUVIDO

OTALGIA é sinônimo de dor de ouvido. As causas capazes de determinar a dor de ouvido são muitas e por isto torna-se interessante um estudo das que se encontram mais comumente, dada a frequência das otalgias e também a sua intensidade, pois todos sabem que é o ouvido um órgão de sensibilidade muito apurada.

Podemos dividir as causas que provocam dor de ouvido em dois grandes grupos: as extrínsecas ou sejam aquelas que se localizam fora do ouvido e as intrínsecas ou sejam as que se localizam dentro do próprio ouvido.

As principais causas intrínsecas da dor de ouvido são as de origem dentária e as de origem faríngea. Os dentes com as suas diferentes lesões concorrem grandemente para as otalgias. Explica-se esta irradiação de dor dos dentes para o ouvido graças aos nervos sensitivos dos dentes e dos ouvidos, que são os mesmos. As terminações nervosas dentárias e do ouvido têm a mesma origem. E' o nervo trigêmio, o nervo que preside a sensibilidade dos dentes e do ouvido. Devemos dizer que os dentes inferiores são os que têm a sua dor com mais frequência refletida no ouvido. Há casos em que a dor se manifesta ao mesmo tempo nos dentes e nos ouvidos, sendo então fácil de se descobrir a origem da causa. Há no entanto outros casos em que embora as lesões estejam nos dentes, êstes não doem, havendo apenas a dor no ouvido. A frequência da dor de ouvido de origem dentária é tão grande, que os especialistas de ouvidos quando examinam doentes com otalgia (dor de ouvido) que não apresentam lesões no ouvido que as justifiquem, pensam imediatamente na origem dentária, mandando os doentes ao dentista. Trata-se quase sempre de cáries de dentes molares inferiores, situados no mesmo lado da dor. Nem sempre os dentes causadores de otalgia apresentam lesões assim tão evidentes como seja uma grande cárie, mas havendo casos em que se trata até de dentes obturados e bem cuidados. Na maioria das vêzes é um molar, inferior que cariou e cuja cárie não atingiu a pôlpa, sendo então obturado sem extirpação da mesma. Sabemos que o fato de um dente ser obturado não impede que a cárie prossiga em seu processo destruidor. que depois então atinja a pôlpa dentária, determinando uma pulpite. As otalgias de origem dentária têm como causa mais frequente estas pulpites que são sempre muito dolorosas. Já tivemos oportunidade de dizer que sempre doi o dente, chamando então a atenção do doente e do médico para a sede causa, havendo casos em que sòmente doi o ouvido. A dor de ouvido de origem dentária determinada pelas pulpites têm a sua explicação na retenção de gases produzidos pela gangrena pulpar e basta então que se retire a obturação do dente para que se dê a eliminação dêstes e passe a dor. Há casos muito interessantes de calcificação da pôlpa do dente com formação de verdadeiras concreções duras, que por compressão provocam dor. Nestes casos só uma radiografia dos dentes pode explicar a origem da dor porque estas calcificações da pôlpa podem se verificar mesmo sem cárie. Quando as lesões dentúrias já se acham muito adiantadas, ou melhor, sob a forma de cárie que já tenha atingido a pôlpa, o melhor então é a remoção do dente. Ainda dentro das otalgias intrinsecas, temos que estudar as de origem laringea. Há certas inflamacões da garganta que se acompanham de dor intensa no ouvido, sendo interessante assinalar que esta reflexão dolorosa no ouvido é mais incomodativa do que a dor na garganta pròpriamente. Aqui não acontece como na origem dentária das dores de ouvido, em que a sede da causa (o dente) em certos casos não doi, pois sempre que a causa está na garganta, esta também doi, sendo portanto fácil determinar a origem da dor.

NEM tôda inflamação da garganta se acompanha de reflexão dolorosa no ouvido, mas apenas certas formas. As inflamações chamadas flegmonosas têm uma tendência tôda especial para dar dor refletida no ouvido. São inflamagões com tendência para a supuração. Neste caso, está o chamado abcesso peri-amigdaliano. Os doentes com esta inflamação de garganta muito frequentemente vêm à consulta com um algodão no ouvido e pedem ao médico que depois de examinar a garganta examinem também o ouvido. Esta reflexão dolorosa no ouvido, de certas inflamações da garganta, se explica por uma questão também como para os dentes, de intervenção sensitiva. O nervo que dá a sensibilidade da garganta, dá também um filete nervoso para o ouvido, daí o doer do ouvido quando também doi a garganta. E' também muito frequente que os doentes operados das amígdalas apresentem também esta otalgia reflexa e até de intensidade muito grande. Costumam êles voltar à consulta se queixando dos ouvidos e atribuindo o fato a uma complicação da operação. Por serem otalgias consecutivas a um traumatismo operatório são sempre de grande intensidade. Outro fato de otalgia de origem faríngea é a tuberculose do faringe que se torna então um martírio para o doente e agrava muito o seu estado pela dor que a deglutição determina, impedindo assim a alimentação tão necessária aos portadores desta doença.

A tuberculose do faringe ou mesmo do laringe, nas suas formas ulcerosas, mais comuns de dores no ouvido cuja causa está fora do mesmo. Há casos de dores tão fortes irradiadas para o ouvido, que se torna necessário fazer a secção cirúrgica do nervo responsável pela dor. Portanto dor no ouvido não significa doença do ouvido. E' muito interessante esta noção porque são muitos os doentes portadores delas, que passam a descrer do médico quando êste lhes diz que a causa da sua otalgia não está no ouvido.

EFEMERIDES

30 DE NOVEMBRO

1807 — As tropas de Junot entram em Lisboa, com um efetivo de 26.000 homens.

1847 — Nasce, em Minas Gerais, Afonso Augusto Moreira Pena (Afonso Pena), mais tarde Presidente da República.

A OPINIÃO DO LEITOR

Emissões para cobrir "deficits" orçamentários

Do sr. Mário Pinto Serva:

"Temos todos os brasileiros um exemplo vivo para o qual todos deveríamos volver as vistas na hora atual. Porque em qualquer situação da vida podemos ser cem por cento objetivos e cem por cento calmos. Há vinte e cinco séculos atrás no livro sôbre a "Ethica" já Aristoteles fazia um estudo minucioso e completo sôbre o equilíbrio do raciocínio, analisando os homens perfeitamente controlados, os imperfeitamente controlados e os descontrolados. E analisava os graus diferentes dêsse domínio da razão sôbre os atos e atitudes na conduta humana.

No Brasil atual parece que somos descontrolados. No entanto, em meio às mais renhidas batalhas, os grandes generais são os que sabem manter êsse perfeito objetivismo e a supremacia completa da razão sôbre as atitudes e a conduta.

Temos no Brasil atual um exemplo para o qual todos deveríamos volver os olhos. Aí está o sr. Venceslau Braz, com 88 anos de idade, e que na Presidência da República com a mais absoluta das calmas, tudo esquecendo e tudo perdoando, com a mais perfeita serenidade e tato soube manter o domínio do Direito a que subordinou todos seus atos. Teve a herança trágica do govêrno Hermes que o antecedeu, teve que enfrentar o mando caudilhesco de Pinheiro Machado. Mas tudo dominou com sua serenidade absoluta. O seu govêrno coincidiu exatamente com o período da Grande Guerra de 1914 a 1918. Encontrou o país dilacerado pelas contendas internas e terminando seu mandato deixou tudo na mais perfeita ordem. Não houve inflacionismo, não houve alta de preços, todos os odios serenaram, respeitou-se o Direito e a Justiça, mas com tal tato e fineza que ninguém se pôde queixar. Precisamos de um novo Venceslau Braz. Neste mundo é essencialmente preciso esquecer e perdoar. Quem odeia tem um câncer que lhe devora o próprio coração. E' da Bíblia.

E estamos com a mais grave das responsabilidades. Temos o país assolado pelo pior flagelo do mundo que são as emissões em escala nunca vista. E talvez 70 ou 80% das emissões existentes foram feitas para cobrir "deficits" do Govêrno Nacional e excessos de despesas do Banco do Brasil. Porque pelo Banco do Brasil o Govêrno nacional gasta, querendo, um orçamento igual ao orçamento público aprovado pelo Congresso. Eis a grande crise moral. Nem no Congresso nem entre às próprias classes conservadoras ninguém se propõe acabar com essa situação miseranda de um Banco nacional que destroi a Nação com as despesas por êle ordenadas pelo Govêrno do país.

Há os que insistem no Banco Central e falam vagamente na sua necessidade no Brasil. Ora, todos os Bancos Centrais da Europa e do mundo desaparecteam e deixaram pràticamente de existir diante do Sistema de Reserva Federal dos Estados Unidos, que inovou radicalmente na técnica bancária e do meio circulante. Ignorá-lo é negar a existência do Sol que nos alumia.

A manutenção do Banco do Brasil a funcionar como dependência do Palácio do Catete demonstra uma total inconsciência dos nossos políticos e das classes conservadoras. A técnica do Sistema de Reserva Federal criou a bem dizer um mundo novo e diante dela nós brasileiros somos verdadeiramente bugres se a ignorarmos e se não a aplicarmos no Brasil. Em face dessa técnica, os Bancos europeus todos são positivamente medievais.

Temos um país do tamanho da Europa inteira que se quer desenvolver em tudo e por tôda parte, e não têm dinheiro nem capital para coisa nenhuma. Com a técnica da Reserva Federal o dinheiro e o capital superabundam dentro dos Estados Unidos e desdobram para todos os cantos do globo. O dólar é hoje a moeda universal. E' possível que como tapuias continuemos a desconhecer êsse fato que domina tôda a vida moderna em todos os sentidos e em tôdas as direções?

Podemos ter dinheiro e capital no Brasil com a mesma abundância que existem nos Estados Unidos. Porque para tanto basta estabelecer o mesmo aparelhamento e técnica. E a existência do Banco do Brasil como êle funciona atualmente só demonstra a intenção oculta dos que também dêle pretendam tirar proventos indébitos, por negociatas inconfessáveis. Podemos inundar o Brasil com dinheiro e capital como êles inundam os Estados Unidos, e preferimos cada um de nós ter uma gazua para abiscoitarmos proventos ilícitos no Banco do Brasil. Não há raciocínio nem consciência neste país?

Preferimos continuar na situação de massa falida, ao passo que podemos ter o mesmo formidável florescimento dos Estados Unidos? E estamos diante do fato evidente de que nos encontramos falidos exatamente por causa das emissões e "deficits" do Govêrno Federal e por causa das inumeráveis negociatas do Banco do Brasil. As próprias classes conservadoras ainda falam em Banco Central, mas quando querem dinheiro vão procurá-lo aos Estados Unidos. Nenhum Banco Central as ajuda. E nós vivaremos eternamente falidos e eternamente mendigando recursos dos Estados Unidos?".

Kruchtchev provocou dificuldades

FELIX NAGGAR

MADRASTA — O caráter político dos discursos proferidos pelo sr. Nikita Khruchtchev, primeiro-secretário do comitê central do Partido Comunista Soviético, proferidos no transcurso de sua viagem na India, provocou certo embaraço nos círculos oficiais indianos. Notadamente o discurso de Bangalore, em que Khruchtchev repeliu o oferecimento do presidente Eisenhower relativo ao contrôle dos armamentos por meio do vôo de aviões nos respectivos territórios e anunciou a recente explosão de uma bomba de hidrogênio soviética, levou um certo número de personalidades oficiais indianas a abandonar a reserva a que se impunham até agora. A passagem do discurso de Khruchtchev que acusa as nações que auxiliam a India de "querer explorar a pobreza dêste país" e a sua afirmação segundo a qual a União Soviética tem motivos perfeitamente desinteressados ao oferecer auxílio econômico à India criaram uma situação embaraçosa para êste país, que mantém relações com as nações que serviram de alvo ao estadista soviético. Interrogada a respeito dêsse discurso, uma personalidade oficial indiana declarou que estava "deslocada". E' certo, apesar de nada ter sido dito oficialmente, que o govêrno indiano não esperava ver os seus hóspedes soviéticos mantenem semelhante linguagem. (AFP)

O Dia Astrológico

HOJE, 30 — Pode viajar como também tratar de negócios. Vênus entra de manhã em Capricórnio.

ACONTECERÁ HOJE AO LEITOR

Seguem-se as possibilidades felizes ou não de hoje, com horas e números promissores para os leitores nascidos em qualsquer dia, mês e ano nos períodos abaixo:

PARA OS NASCIDOS
ENTRE 22 DE DEZEMBRO
E 20 DE JANEIRO

Dia propício para encetar negócios, pedir favores: 15, 16 e 17; 33, 34 e 35 (horas e números).

ENTRE 21 DE JANEIRO
E 18 DE FEVEREIRO

Favorabilidades durante a tarde; a manhã será contraditória. 14, 18 e 19; 41, 81 e 91 (horas e números).

ENTRE 19 DE FEVEREIRO
E 20 DE MARÇO

Manhã agradável, com notícias auspiciosas; a tarde será aziaga. 7, 8 e 10; 52, 53 e 55 (horas e números).

ENTRE 21 DE MARÇO
E 20 DE ABRIL

Surpresas desagradáveis e irritação; brigas no lar. E' preciso tratar do fígado. 8, 9 e 54; 21, 22 e 23 (horas e números).

ENTRE 21 DE ABRIL
E 20 DE MAIO

Dia propício para consultar médicos, fazer mudanças e pedir favores. 1, 2 e 15; 10, 20 e 51 (horas e números).

ENTRE 21 DE MAIO
E 20 DE JUNHO

Inaugurações de novos negócios e lucros inesperados. 15, 17 e 18; 61, 71 e 81 (horas e números).

ENTRE 21 DE JUNHO
E 22 DE JULHO

Manhã favorável; a tarde será de maus augúrios, com notícias contraditórias. 19, 20 e 21; 91, 92 e 93 (horas e números).

ENTRE 23 DE JULHO
E 23 DE AGÔSTO

Chance nos empreendimentos, principalmente relativos ao outro sexo. 15, 16 e 22; 42, 43 e 67 (horas e números).

ENTRE 24 DE AGÔSTO
E 22 DE SETEMBRO

Boas possibilidades e favores para os namorados. 14, 17 e 25; 32, 44 e 50 (horas e números).

ENTRE 23 DE SETEMBRO
E 22 DE OUTUBRO

Constrangimento e falta de dinheiro. 11, 12 e 24; 65, 75 e 874 (horas e números).

ENTRE 23 DE OUTUBRO
E 22 DE NOVEMBRO

Probabilidades de lucros inesperados. 15, 17 e 18; 33, 35 e 38 (horas e números).

ENTRE 23 DE NOVEMBRO
E 21 DE DEZEMBRO

Exito no comércio e infortúnios domésticos. 19, 20 e 21; 72, 83 e 84 (horas e números).

MIRAKOFF

Sob a égide da sinceridade pura

De JUAN GONZALES

CIDADE DO MÉXICO — "Chegou o dia em que devemos compreender que quando libramos uma batalha contra o comunismo, estamos librando uma batalha contra o passado e não contra o futuro".

Dêsse modo, o historiador e sociólogo Frederick Lewis Allen resume para seus concidadãos o que êle considera como um engano perigoso entre êles, isto é, que a sociedade dinâmica que êles formam está ameaçada por uma "modificação".

Em seu livro recentemente publicado, "A Grande Mudança", Allen faz um relato completo das vastas transformações, econômicas e sociais, que tiveram lugar na sociedade norte-americana no transcurso da primeira metade dêste século.

O socialismo, com seus conceitos do século dezenove, ficou desmoralizado ante um movimento que produziu uma sociedade moderna, isenta de classes, diz o autor da obra.

Mas recentemente, um escritor mexicano, Federico Sanchez Gogarty, fez a mesma observação, porém neste caso como uma "advertência aos trabalhadores livres do mundo", aconselhando-os que examinem mais cuidadosamente "o paraiso operário" que lhe oferece o comunismo.

Em artigo de colaboração que aparece com sua assinatura na revista mensal do Instituto de Investigações Sociais e Econômicas desta cidade, diz:

"O cavalinho de batalha dos demagogos contemporâneos é advogar pela "reivindicação" dos direitos perdidos pelos trabalhadores em mãos do capitalismo, assim como clamar contra a inócua "exploração" de que se lhes faz vítimas.

"Já é tempo de perguntarmos seriamente quais são essas perdas de direito e em que consiste realmente o proveito que obtemos conservando-nos sob um sistema dentro do qual gozamos de vantagens sem precedentes na história".

Sanchez então descreve como a exploração do homem pelo homem variou pouco, desde "as sociedades primitivas que eram comunistas" até o advento da moderna sociedade capitalista.

"Só nas cidades modernas o trabalhador é tão livre como qualquer outro homem", diz êle. Nelas, o trabalhador pode chegar a converter-se em "proprietário e escolher seu patrão, dedicar-se independentemente ao ofício ou negócio que mais o agrade, escalar o pôsto que deseje, contanto que demonstre a capacidade necessária, e regatear o preço dos seus serviços".

"E' motivo de assombro, portanto — prossegue o autor — que só nas cidades modernas ouçamos falar da conveniência de voltar atras; de voltar a regimes em que os trabalhadores são tratados como simples párias.

"Tão absurdas são tais proposições como se alguém invocasse o passado para conseguir a redenção das mulheres, quando os seus direitos eram inexistentes ou deixavam a desejar, como os dos trabalhadores de então".

Os que pregam as "contraditórias doutrinas chamadas socialistas" tiveram um triunfo parcial ao demonstrarem o livre e natural desenvolvimento da democracia capitalista, admite Sanchez. Porém, aduz: "O êxito dos demagogos têm uma explicação, a de que utilizam muí sàbiamente, de modo instintivo inerente ao homem, tudo o que é inovação.

"Na verdade, a democracia e o capitalismo são tão novos que o gênero humano ainda não se harmoniza de todo, nem no campo político nem no econômico, com os novos modos de organização social descobertos pelo gênio de sua própria espécie.

"Da mesma forma, ainda não acabamos de ajustar-nos ao cristianismo, a despeito dos seus postulados serem tão incontestáveis, no plano da moral, como os postulados da democracia e do capitalismo em suas respectivas esferas de ação".

Em vez de atrair a fraternidade cristã, "o socialismo incita a uma luta de classes, onde já não há crises", observa Sanchez.

Também repele Sanchez o conceito comunista da sociedade humana baseada na doutrina de "amo e escravo", e dirige aos operários o seguinte chamamento:

"Trabalhadores livres do mundo, uni-vos e afirmai os vossos direitos. Ainda é tempo, em algumas partes".

S. A. DIÁRIO CARIOCA

Administração e Redação
AVENIDA RIO BRANCO N. 25
Sede Própria

SUCURSAL EM SÃO PAULO:
AV. IPIRANGA, 879 — 13.º ANDAR — SALAS 1º1 e 139
Telefones: 35-5369 e 36-4564

SUCURSAL EM BELO HORIZONTE
AV. AFONSO PENA, 774 — 3.º ANDAR — SALA 308

TELEFONES

Diretor-Geral	43-6405
Diretor Redator-Chefe	43-5574
Gerente	43-3930
Gerência	23-4543
Chefe da Redação	43-5574
Secretaria	43-5539
Política	23-1437
Economia e Finanças	23-3239
Reportagens	23-4472
Policia	23-5082
Esportes e Suplementos	23-3239
Departamento Promoção e Vendas	23-3662
Depto Grafico	43-5809
Depto de Publicidade	23-3763
Depto de Publicidad	43-6357

ASSINATURAS
VENDA AVULSA

	Cr$
Número do dia	1,50
Anual	300,00
Semestral	160,00

BRASIL E PAISES DA CONVENÇAO POSTAL
OUTROS PAISES

	Cr$
Anual	350,00
Semestral	200,00

RECLAMAÇOES

Qualquer irregularidade de falta de jornais nas bancas ou entrega do DIARIO CARIOCA aos nossos assinantes deverá ser reclamada ao 'Departamento de Promoção e Vendas' por carta ou pelo telefone 23-3662

VIAJANTES

Percorrem o interior dos Estados os nossos inspetores RUBENS DE MELLO PERROTA e GENARO MANSUR.

Adere a Holanda ao sistema multilateral de pagamentos

O ajuste comercial ontem firmado no Itamarati entre o Brasil e o representante dos Paises Baixos — Pagamentos da área monetária brasileira para a do florim e vice-versa — Prazo de três meses, a partir de 16 de novembro de 1955

Foi assinado, ontem, às 16,30 horas, no Itamarati, um Ajuste Administrativo de Pagamentos e Comércio entre o Brasil e a Holanda, pelo qual êste último país formaliza a sua adesão ao sistema multilateral de pagamentos, em vigor com outros países da Europa.

O DOCUMENTO FIRMADO

Por parte do Brasil, firmou o documento o embaixador José Carlos de Macedo Soares, Ministro das Relações Exteriores, e, por parte da Holanda, o embaixador T. Elink Schuurman, chefe da missão diplomática dos Paises Baixos, nesta capital.

Iniciando a cerimônia, o chanceler José Carlos de Macedo Soares pronunciou as seguintes palavras:

"O Ajuste que acabamos de assinar coloca em têrmos definitivos a adesão da Holanda ao "pool" multilateral, aliás, pràticamente iniciada, já em agôsto último, com o documentos preliminar firmado pelo meu eminente predecessor.

Nossos dois povos têm encontrado no comércio honesto e progressivo o fundamento de uma real e fecunda amizade que se tem manifestado em todos os planos de nossas relações.

O concurso do gênio comercial holandês numa tentativa audaciosa de ampliação do comércio internacional com crescente grau de liberdade é para nós motivo de confôrto e segurança de êxito.

Eis por que me congratulo com V. Exa. pelo feliz resultado de nossos entendimentos".

O "CLUBE DE HAIA"

O embaixador T. Elink Schuurman agradeceu as palavras do chanceler José Carlos de Macedo Soares e ressaltou a importância que o novo acôrdo terá no desenvolvimento do intercâmbio entre os dois países. Lembrou que a imprensa européia denomina "Clube de Haia" os membros do sistema multilateral de pagamentos e mostrou o acêrto da denominação, porquanto o "Clube" significa identidade de espírito e obediência às mesmas regras, traços que caracterizam a posição dos signatários diante dos problemas comuns de comércio e pagamentos.

O AJUSTE

Consoante o Ajuste Administrativo ora firmado, poderão ser efetuados pagamentos da área monetária brasileira para a área monetária do florim, e vice-versa, em quaisquer das moedas da área de pagamentos multilaterais.

Estabeleceu-se, outrossim, que nas operações de trânsito com mercadorias de origem brasileira, os negociantes holandeses deverão efetuar o pagamento dessas mercadorias, ao Brasil, em moedas livremente conversíveis, sempre que, pelas mesmas, recebam igualmente moedas livremente conversíveis.

O Govêrno brasileiro opôs-se, entretanto, à realização de operações de trânsito com mercadorias brasileiras, efetuadas por comerciantes holandeses e que tenham como destino final países com os quais o Brasil mantém acordos bilaterais, caso essas operações venham a prejudicar o cumprimento das obrigações decorrentes de tais Ajustes.

As disposições do presente Ajuste serão aplicadas às operações realizadas a partir de 16 de novembro de 1955, por um prazo de três meses. Findo êste prazo, a vigência do Ajuste será automàticamente prorrogada por períodos sucessivos de três meses a menos que o mesmo seja denunciado por uma das Partes Contratantes. Neste caso, o Ajuste expirará três meses após a notificação da denúncia.

A execução do Acôrdo será supervisionada por duas Comissões Comerciais Mistas, com sede no Rio de Janeiro e em Haia, respectivamente, as quais serão compostas de representantes dos Governos das Partes Contratantes, podendo, caso necessário, ser ainda integradas por assessores da agricultura, indústria e comércio.

O LAR BRASILEIRO
tem o apartamento que o Sr. procura!
NA LAGOA: Av. Epitácio Pessoa, 1662.
Grande sala, 3 quartos e 2 banheiros sociais. Finíssimo acabamento.
Entrada a partir de Cr$ 115.000,00
IA-2133
PREÇOS FIXOS, SEM QUAISQUER ACRÉSCIMOS FUTUROS
SISTEMA DE PAGAMENTO LAR BRASILEIRO
10% no ato da compra
20% durante a construção
70% a longo prazo
Banco Hipotecário Lar Brasileiro S/A
RUA DO OUVIDOR, 90
Horário ininterrupto das 8,15 às 17, 0 hs. — Aos sábados das 8,15 às 11 hs.

Mercados e Cotações

CÂMBIO LIVRE

O mercado de câmbio livre funcionou, ontem, na abertura firme e no fechamento estável.

BANCOS PARTICULARES

Abertura

Dólar, venda	66,80 a 67,00	
Dólar, compra	64,80 a 65,00	
Libra, venda	183,50 a 184,00	
Libra, compra	178,00 a 178,50	

Fechamento

Dólar, venda	66,80 a 67,00
Dólar, compra	64,80 a 65,00
Libra, venda	183,50 a 184,00
Libra, compra	178,00 a 178,50

Banco do Brasil

Tabela afixada pelo Banco do Brasil de Bonificações conforme instrução n. 114 da SUMOC.

	2a. Cat.	3a. Cat.	4a. Cat.
US$	18,70	24,70	31,70
Inglaterra, Libra	52,360	69,160	88,760
Suiça	4,3608	5,760	7,3924
US$ Conv.	17,19	22,95	29,67
França	0,0491	0,0655	0,0847
Bélgica	0,3406	0,4548	0,5880
Dinamarca	48,132	64,260	83,076
Suécia	3,3249	4,4390	5,7388
Libra islândia	48,132	64,360	83,076

Câmbio

O mercado de câmbio oficial funcionou, ontem, em posição estável e sem alterações nas taxas. O Banco do Brasil para cobranças vencidas em geral para remessas e cotas autorizadas declarou vender libras à vista para entrega pronta a Cr$ 52,69,60 e dólares a Cr$ 18,82. Aquele Banco comprava letras de exportação a Cr$ 51,4080 sôbre Londres e a Cr$ 18,30 sôbre Nova York.

O Banco do Brasil afixou as seguintes taxas:

Fechou inalterado

	Venda	Comp.
Libra	52,6960	51,4080
Dólar	18,82	18,30
Escudo	0,6607	0,6321
Franco suíço	4,4269	4,2834
Pêso uruguaio	4,8630	4,6897
Florim	4,9567	4,8356
Marco	4,4819	4,3724
Franco belga	0,3767	0,3675
Coroa sueca	3,6402	3,5511
Coroa tcheca	2,6139	2,55
Coroa dinamarquesa	2,749?	2,6346
Franco francês	0,0538	0,0525
Pêso argentino	N/C	N/C
Pêso boliviano	0,3137	—

OURO FINO

O Banco do Brasil comprou ontem a grama de ouro fino na base de 1.000 x 1.000 em ouro ou amoedado ao preço de Cr$ 20,81,76.

Câmara Sindical

Registraram-se as seguintes médias cambiais, em 26 do corrente.

Países	Mercados Livre
América do Norte, Dólar	67,44
Alemanha, Marco	15,71
Bélgica, Franco Belga	1,35
Dinamarca, Coroa	8,40
Inglaterra, Libra	184,59
Portugal, Escudo	2,37
Suíça, Franco	15,84
MERCADO OFICIAL	
América do Norte, Dólar	18,82
Alemanha, Marco	4,4819
Dinamarca, Coroa	2,7499
França, Franco	0,0538
Suécia, Coroa	3,6402
Suíça, Franco	4,4269
MOEDAS	
América do Norte, Dólar	67,58

Bôlsa de Valores

Estêve a Bolsa, ontem, bastante movimentada e realizaram-se negócios regulares. Cotaram-se mais firmes as apólices da União e ficaram calmas as Obrigações de Guerra. As apólices de Minas e São Paulo, de sorteio regularam em posição estável e inalteradas. Não despertaram maior interêsse as ações da Belgo Mineira, nem as da C. Brahma, que ficaram calmas. Os demais papéis regularam estáveis.

VENDAS REALIZADAS	ONTEM Cr$
D. Externa	
70 Unif.	650,00
1 Idem Cr$ 500	300,00
5 Idem Cr$ 200	120,00
3.462 D. Emis. Nom.	660,00
3 Idem Cr$ 500	300,00
7 Idem Cr$ 200	120,00
200 D. Emis. Jt.	860,00
28 Idem Emp. Ant.	[illegible]
26 Idem	850,00
49 Reajust.	855,00
601 Idem	068,00
1 Idem Cr$ 500	420,00
OBRGS.:	
30 T. Nac. 1930	850,00
330 Idem 1932	990,00
29 Guerra Cr$ 100	88,00
19 Idem Cr$ 200	176,00
5 Idem Cr$ 500	440,00
625 Idem Cr$ 1.000	900,00
534 Idem	904,00
364 Idem	910,00
6 Idem Cr$ 5.000	4.500,00
105 Idem	4.520,00
93 Idem	4.530,00
ESTADUAIS - Apls.:	
4 Minas 5 % Nom.	275,00
440 Minas 7% pt.	450,00
56 Minas 1177	535,00
61 Minas 1934 pt. 2a. S.	101,00
37 Idem	102,00
42 Idem 3a. Série	102,00
210 São Paulo	168,00
10 Idem 4.o Cent.	350,00
20 Idem. Unificadas	570,00
MUNICIPAL DO D. FEDERAL:	
24 Dec. 1904 pt.	515,00
90 Idem	520,00
15Dec. 1535	168,00
230 Emp. 1917	167,00
BANCOS: Ações:	
50 Brasil Cr$ 200	950,00
1 Boavista de Cr$ 500	2.900,00

300 Lavoura de Minas Gerais Cr$ 200	375,00
450 Moreira Sales Cr$ 200	235,00
25 Prefeitura D. Federal Cr$ 200	200,00
COMPANHIAS:	
342 América Fabril 200	310,00
200 C. Brahma Or. 200	610,00
161 Idem	620,00
150 Idem Pref.	600,00
180 Idem	610,00
110 Cimento Aratu 1.000	1.050,00
56 D. Santos Nom. 200	210,00
156 Idem port.	202,00
138 Manuf. de Brinquedos Estrêla Pref. Cr$ 1000	1.296,00
600 Mesbla Cr$ 200	206,00
550 Idem	207,00
58 Sid. B. Mineira pt. Cr$ 1.000	1.275,00
24 Sid. Nacional Cr$ 200	200,00
100 Sul Mineira Eletricidade Pref. Cr$ 200	120,00
VANDAS JUDICIÁRIAS: Div.	
571 Apls. Divs. E. Nom.	660,00
329 Idem	665,00
100 Aç. Bco. Lavoura de Minas Gerais Cr$ 200	376,00

Café

O mercado de café disponível funcionou, ontem, firme e com os preços em alta. O tipo 7, foi cotado ao preço de Cr$ 252,00 por 10 quilos e durante os trabalhos não houve vendas. Fechou firme. O movimento verificado foi o seguinte: Entradas 3.725 sacas pela Estrada de Rodagem. Embarques 51.306 sacas, sendo 25.500 para a América do Norte; 22.344 para a Europa; 2.900 para a Africa; 391 para o Oceania e 171 para cabotagem. Existência 800.897. Despachado para embarques 51.835 sacas.

Cotação por 10 Quilos

Tipo 2	312,00
Tipo 3	300,00
Tipo 4	288,00
Tipo 5	276,00
Tipo 6	264,00
Tipo 7	252,00
Tipo 8	248,00

PAUTA — Estado de Minas — comum Cr$ 25,00 idem fino Cr$ 38,15. E. do Rio, café consumo Cr$ 27,00.

CAFÉ A TERMO

ABERTURA

Meses:	Vend.	Comp.
Dezembro, 1956	S/V	S/C
Janeiro, 1956	S/V	S/C
Fevereiro, 1956	S/V	S/C
Março, 1956	S/V	S/C
Abril, 1956	S/V	S/C
Maio, 1956	S/V	S/C

Vendas - Nada.

Mercado - Estável.

No fechamento não funcionou por falta de número legal de corretores.

Açúcar

O mercado de açúcar funcionou, ontem, calmo e com os preços inalterados. Entradas nada. Saídas 13.000. Existência 53.082 sacas.

Cotações por 60 quilos.

Branco cristal 405,00 e mascavos 387,00 e cristal amarelo 330,00.

Algodão

Esse mercado regulou ontem, calmo com os preços em baixa.

Entradas nada. Saídas 615. Existência 30.240 fardos.

COTAÇÕES POR 10 QUILOS

Fibra longa:	
Seridó, tipo 3	390,00 a 395,00
Seridó, tipo 4	380,00 a 385,00
Fibra média:	
Sertões, tipo 3	355,00 a 360,00
Sertões, tipo 5	350,00 a 355,00
Ceará, tipo 3	345,00 a 350,00
Ceará, tipo 5	315,00 a 320,00
Fibra curta:	
Matas, tipo 3	320,00 a 325,00
Matas, tipo 5	310,00 a 315,00
Matas, tipo 3	Nominal
Matas, tipo 5	320,00 a 325,00

Mercados estaduais e estrangeiros

LONDRES, 29

Abertura:

... à vista por £ sôbre ...

Nova York, à vista por Libra 2.8012 comp. e 2.8018 vend.

Buenos Aires por P. 50.28 nom.

Montevidéu, por P. 10.25 comp. e 11.25 vend.

Rio de Janeiro, livre Cr$ 175.00 comp. e 185.00 vend.

Canadá, por 2.8018 comp. e 2.8031 vend.

Berna, por 12.250 comp. e 12.2575 vend.

Bruxelas, por Franco 139.8250 comp. e 139.8750 vend.

Estocolmo, por Kr. 14.5312 comp. e 14.5337 vend.

Copenhague, por Kr. 19.3350 comp. e 19.34 vend.

Amsterdam tel por 10.6287 comp. e 10.6312 vend.

Paris, tel, por 980.00 comp. e 980.25 vend.

Gênova, por Libra 1.76075 comp. e 1.76125 vend.

Madri, por P. 30.66 comp. e 31.66 vend.

Lisboa, por Escudo 80.10 comp. e 80.20 vend.

Praga Kr 20.00 comp. e 20.25 vend.

Berlim marco bloq. 11.7550 comp. e 11.7575 vend.

Oslo por Kr. 20.00 comp. e 20.25

LONDRES, 29

Fechamento:

... à vista por £ sôbre

Nova York, à vista por Libra 2.8012 comp. e 2.8018 vend.

Rio de Janeiro, livre por Cr$ 175,00 comp. e 185.00 vend.

Buenos Aires, P/média 58.28 nom.

Berna, por 2.8018 comp e 2.8031 vend.

Amsterdam por F. 10.6312 comp. e 10.6337 vend.

Oslo, por Kr. 20.0075 comp. e 20.0125 vend.

Madri, por P. 30.66 comp. e 31.66 vend.

Montevidéu por P. 10.25 comp. e 11.25 vend.

Lisboa, por Escudo, 80.10 comp. e 80.20 vend.

Paris, tel por 980.50 comp. e 980,75 ven.

Gênova por Libra 1.76075 comp. e 1.76125 vend.

Bruxelas, por Kr. 139.8250 comp. e 139.8750 vend.

Estocolmo, por Kr. 14.5312 comp. e 14.5337 vend.

Berlim marco bloq. 11.7562 comp. e 11.7587 vend.

Praga por Kr. 20.00 comp. e 20.25

NOVA YORK, 29

Abertura:

Londres, tel, por Libra 2.8006 comp. e 2.8016 vend.

Montreal, tel por 99.93 comp. e 1.0000 vend.

Rio de Janeiro, por Cr$ 1.50 comp. e 1.54 vend.

Montevidéu, tel por 25.50 comp. e 25.87 vend.

Bélgica tel por 1.9975 comp. e 1.9987 vend.

Buenos Aires, tel por P. 3.10 comp. e 3.14 vend.

Paris, tel por F. 0.2850 comp. e 0.2862 vend.

Estocolmo tel. por Kr. 19.32 comp. e 19.34 vend.

Madri oficial por P 2.50 e 3.50 vend.

Amsterdam tel por Gr. 26.19 comp. e 26.21 vend.

Berna, tel, por F. 23.33 comp. e 23.34 vend.

Lisboa, tel. por Esc. 3.49 comp. e 3.51 vend.

Alemanha, tel por C. 23.59 comp. e 23.51 vend.

NOVA YORK, 29

Fechamento:

Sôbre York ...

Londres, telegráfico por Libra 2.8006 comp. e 2.8018 vend.

Montreal tel por $ 99.43 comp. e 1.0000 vend.

Rio de Janeiro, por Cr$ 1.49 comp. 25.75 vend.

Lisboa telegráfica por Escudo 3.49 comp e 350 vend.

Montevidéu tel por P. 25.50 comp. e 25.87 vend.

Buenos Aires, tel por P. nom. 3.00 comp. e 3.10 vend.

Paris ... 0.2851 comp. e 0.2862 vend.

Berna, tel, por F. 23.33 comp. e 23.34 vend.

Madri oficial por 2.50

Amsterdam, tel por Kr. 26.18 comp. e 26.20 vend.

Bélgica tel por 1.9975 comp. e 1.9987 vend.

Alemanha, tel por C. 23.59 comp. e 23.61 vend.

MONTEVIDEU, 29

Abertura:

... à vista por ...

Taxa de venda	P — 10.82
Taxa de compra	P — 10.87

Sôbre ... dólares

Taxa de venda	P — 390.50
Taxa de compra	P — 391,50

BUENOS AIRES, 29

Fechamento:

Sôbre Londres, vista por Libra:

Taxa de compra	P — 90,79
Taxa de venda	P — 91,38

Sôbre Nova York, vista por 100 dólares:

Taxa de compra	P — 3.240,00
Taxa de venda	P — 3.260,00

Café

SANTOS, 29

	Hoje	Ant.
N. 4 - S/Descrição	380,00	380,00
N. 4 - Est. Santo	365,00	361,50
N. 4 - Santos Riado	356,50	353,50
Mercado	Calmo	Calmo
Embarques	30.936	25.170
Entradas	21.698	36.589
Existência	2.491.506	2.500.744
Saídas	26.805	26.510

TERMO

CONTRA "B"

Meses	Abert.	Fech.
Dezembro, 1955	414,00	416,00
Dezembro, 1955	379,80	379,80
Janeiro, 1956	379,80	379,80
Março, 1956	383,80	383,80
Maio, 1956	381,90	381,90
Julho, 1956	381,90	381,90
Setembro, 1956	381,90	381,90
Vendas	—	—
Mercado	Paral.	Paral

CONTRATO "C"

Meses	Abert.	Fech.
Dezembro, 1955	414,00	414,00
Janeiro, 1956	409,00	409,00
Março, 1956	406,90	406,90
Maio, 1956	406,90	406,90
Julho, 1956	406,90	407,50
Setembro, 1956	40,690	406,90
Mercado	Calmo	Calmo
Vendas		—

ESPIRITO SANTO

VITORIA, 29

Tipo 7/8 Cr$ 188,80 por 10 quilos. Mercado calmo.

No preço acima esta marcada a taxa de impostos sôbre vendas e consignações.

ESTADOS UNIDOS

NOVA YORK, 29

	Abert.	Fech.
Dezembro, 1955	50.74	50.75
Março, 1956	47,10	47.70

NOVO CONTRATO "B"

Maio, 1956	44.75	45.65
Julho, 1956	43.80	44.25
Setembro, 1956	42.45	42.70

VENDAS - Na abertura 1.250. No fechamento 68.500 sacas.

NA ABERTURA - Estável, com alta de 10 a 25 e baixa de 19 pontos, parcial.

NO FECHAMENTO - Estável, com alta de 1 a 71 pontos.

DISPONIVEL

NOVA YORK, 29

	Hoje	Ant.
Tipo, Rio 7	36.75	36.75
Estritamente Mole:		
Santos n. 2	55/55,50	55.50
Santos n. 4	54/54,50	54.50

Açúcar

RECIFE, 29

Mercado	Em	Est.
Usina de primeira	N/C	N/C
Cristais	380,00	380,00
Demeraras	360,00	360,00
Entradas:		
sacas de 80 quilos	68.074	161.306
Desde 1.o de set.	2.428.531	2.360.457
Existência	4.390	—
Exportação	228.477	166.703
Consumo	2.000	4.000

Algodão

RECIFE, 29

	Hoje	Ant.
Preços de:		
Matas tipo 5-Comp	400,00	400,00
Sertões tipo 5-Comp.	450,00	470,00
Entradas:		
cas de 60 quilos	627	2.539
Desde 1.o de set.	110.085	110.458
Exportação	610	—
Existência	35.950	36.633
Consumo	700	700

TERMO

Compradores

S. PAULO, 29

	Abert.	Fech.
Dezembro, 1955	27.40	27.60
Março, 1956	29.00	29.60
Maio, 1956	28.90	29.50
Julho, 1956	29.00	29.60
Outubro, 1956	29.20	29.80
Vendas	—	80.000
Mercado	Est.	Firme

DISPONIVEL

Tipos	Hoje	Ant.
3	30.73	30.40
3 1/2	30.53	30.20
4	30.00	29.67
4 1/2	29.67	29.33
5	28.33	28.00
5 1/2	26.67	26.33
6	22.53	22.20
6 1/2	20.67	20.33
7	19.60	19.27
8	18.07	17.73
9	17.67	17.33

NOVA YORK, 29

	Abert.	Fech.
Dezembro, 1955	34.33	34.37
Março, 1956	.3325	33.44
Maio, 1956	32.64	32.81
Julho, 1956	31.63	31.85
Outubro, 1956	30.07	30.10
Dezembro, 1956	29.89	29.93
Amo. Up. Milds.	—	34.85

Na abertura - Irregular, com alta de 1 a 5 e baixa de 2 a 6 pontos.

No fechamento - Estável, com alta de 6 a 18 pontos.

Cacau

NOVA YORK, 29

	Abert.	Fech.
Dezembro, 1955	30.69	30.35
Março, 1956	31.40	31.15
Maio, 1956	31.75	31.54
Julho, 1956	32.12	31.90
Setembro, 1956	32.25	32.13

Na abertura - Apenas estável, com baixa de 8 a 24 pontos.

No fechamento - Estável, com baixa de 30.44 pontos.

Vendas - 116 contratos.

Trigo

Fechamento

CHICAGO, 29

	Hoje	Ant.
Dezembro, 1955	2.0287	2.0175
Março, 1956	2.0450	2.0378

STOCK EXCHANGE DE LONDRES

LONDRES, 29

	COMPRADORES Hoje £ om.	PLANO Anteriores £ om
TITULOS ESTRANGEIROS:		
FEDERAIS:		
Conversão 1910 4$	49-10- 0	49-10- 0
Empréstimo de 1913 5$	40- 0- 0	40- 0- 0
ESTADUAIS	11- 0- 0	11- 0- 0
Distrito Federal 5$ (Nacionalizado)		
Rio de Janeiro, 1927 7$	37- 0- 0	37- 0- 0
Bahia, 1928, 5$	34- 0- 0	34- 0- 0
TITULOS DIVERSOS:		
Bank of London & South America, Ltd	5-10- 0	5-10- 0
São Paulo Gas Co Ltd (Preferenciais)	6-10- 0	6-10- 0
Cables & Wireless, Ltd. Ordinárias	2- 2- 9	2- 2- 0
Wilson, Sons & Co.	0- 1- 6	0- 1- 6
Imperial Chemical Industries, Ltd.	2- 6- 0	2- 6- 0
Lloyd's Bank, Ltd ("A" Shares)	2-16- 6	2-16- 6
Rio Flour Mills & Granaries, Ltd	1-11- 6	1-11- 6
São Paulo Railways Co. Ltd Ações 10 por cento	0- 2- 1	0- 2- 1
TITULOS BRASILEIROS		
Consols 2 1/2$	57-10- 0	57-10- 0
Emp. de Guerra Britânico, 3 1/2$ — 1927/47	76-17- 8	77- 0- 0
Shell Transport Trading	6-18- 6	6-19- 0
Canadian Eagle Oil	2-11- 6	2-11- 9
Royal Dutch Petroleum	61-15- 0	62-10- 0

Hospital dos Servidores do Estado

Hospital dos Servidores do Estado

EDITAL

CONCURSO PARA MÉDICO

ESPECIALIDADE: CARDIOLOGIA

Faço público para conhecimento dos interessados, que a Prova Prático-Oral de que trata o art. 22, alínea D, itens 1 e 2, das Instruções n. 112, de 24-8-55, será realizada nos dias, 30 do corrente e 1 e 2 de dezembro vindouro, obedecendo à seguinte escala:

DIA 30 DO CORRENTE AS 8,30 HORAS:

LOCAL: Serviço de Cardiologia do Hospital Pedro Ernesto.

Insc. n. 12 — Clodomir Souto de Almeida

" " 18 — Mansur Mário Anache

" " 19 — João Fausto de Castro M. Condurú

DIA 1.º DE DEZEMBRO AS 8,30 HORAS

LOCAL: Serviço de Cardiologia do HSE

Insc. n. 15 — Jacques Bulcão

" " 20 — Aloysio Meirelles de Miranda

" " 25 — Chekib Jorge Antoun

" " 3 — Luiz Van Berg

DIA 2 DE DEZEMBRO AS 8,30 HORAS

LOCAL: Serviço de Cardiologia do HSE

Insc. n. 28 — Norma B. de Oliveira Rodrigues

" " 26 — Samuel Benjamin Wainer

" " 27 — Carlos Pereira dos Santos

Obs.: Os candidatos deverão comparecer aos locais indicados, 30 minutos antes da hora estabelecida, munidos do Cartão de Identificação.

Rio de Janeiro, 28 de novembro de 1955

CÉLIO CERSÓSIMO

(Chefe da Seleção e Treinamento)

TELEVISÃO DE 21"
Admiral, último modêlo .... Cr$ 35.000,00
Emerson, RCA, Semp, Invictus, etc., desde ...... Cr$ 32.000,00
C.B.S., de 17" .... Cr$ 19.950,00
Todos novos, garantidos e instalados com 2 antenas teto.
Largo de São Francisco, 26, sala 713 — Edifício Patriarca

Panorama Econômico — NO BRASIL E NO MUNDO

Não concordam os banqueiros com a Instrução N.º 124

Os meios bancários do país receberam com indisfarçável desagrado e estranhesa a Instrução n. 124, da SUMOC, que fixou em 10 por cento a taxa para o redesconto de promissórias e letras de câmbio em geral, a vigorar a partir de 1.º de dezembro próximo. Desagrado porque a medida é notòriamente contrária aos interêsses da produção; estranhesa porque foi elaborada em sigilo e surgiu como uma bomba nos círculos econômicos e financeiros nacionais que, de nenhum modo, esperavam tão absurda medida de caráter nitidamente prejudicial.

Conforme se sabe e já foi repetidamente proclamado, o Brasil precisa criar condições favoráveis à expansão de sua economia, comprometida, periòdicamente, por acontecimentos imprevisíveis de ordem política e pela má visão de administradores, sem a compreensão exata da realidade econômica nacional. Assim, a situação geral do país requer estímulo ao ritmo de suas atividades econômicas e, nunca, restrições ao crédito, como acaba de ocorrer com o advento da Instrução n. 124.

Ninguém de bom senso e que sinceramente aspire o progresso do Brasil, pode permanecer indiferente ante à loucura que determinou a vigência das novas taxas de redesconto para 1.º de dezembro próximo. A menos de 30 dias para o término do exercício financeiro, no final da safra de café e no início da safra de açúcar, a providência ora posta em prática terá, evidentemente, os mais desastrosos efeitos na economia nacional.

A fixação dessa nova taxa dentro do prazo de três dias evidencia a intenção de se criar o cáos econômico, a retração mais absurda e incompreensível do crédito, a subversão mais clara da ordem econômica, precisamente neste momento de plena recuperação, de reenquadramento da ordem política, militar, econômica, financeira e social.

Ademais, é preciso que se diga que todos os Bancos já haviam programado suas operações a longo prazo, baseados em instruções anteriores, e, a insensatez desse ato sòmente poderá provocar consequências desastrosas para o país. Assegurada que foi a ordem pública, o país esperava retomar suas atividades bancárias, comerciais, industriais e agro-pecuárias num clima de tranquilidade, normalidade administrativa, sem as perturbações súbitas de orientação em sua política econômico-financeira, a fim de que fosse evitado, a todo transe, o agravamento da situação, tida, há bastante tempo, como profundamente grave.

A diretoria do Sindicato dos Bancos não permaneceu indiferente; ontem, mesmo, avistou-se com as autoridades competentes e pretende, dentro em pouco, solicitar reconsideração daquele ato.

Código Aduaneiro

Será entregue ao ministro Mário Câmara, na próxima semana, pelo Diretor das Rendas Aduaneiras, sr. Moacir Sabóia, o Código Aduaneiro, a fim de que, em exposição de motivos, seja enviado ao Presidente da República que, por seu turno, encaminhe ao Congresso Nacional, através de mensagem.

Cimento asfáltico

O Conselho Nacional do Petróleo, em sua última reunião, examinou o problema do "cimento asfáltico" sendo considerado como tal "o asfalto sólido ou semi-sólido de consistência adequada à pavimentação, podendo proceder o asfalto de petróleo ou de rochas naturais asfálticas".

De acôrdo com o parecer do conselheiro Angelo Crosato, o plenário decidiu comunicar à Carteira de Comércio Exterior do Banco do Brasil que a Petrobrás está instalando uma fábrica que fornecerá anualmente 116.000 toneladas de asfalto de petróleo, em que se incluirá o cimento asfáltico. Uma vez concluída essa fábrica, deverá a importação de cimento asfáltico restringir-se às quantidades que não puderem ser supridas pela indústria nacional.

Recomenda ainda o Conselho que o cimento asfáltico, quando não procedente do asfalto de petróleo, seja classificado em categoria cambial com ágio mais elevado, tendo em vista a produção nacional.

Financiamento à Alto Rio Doce

Foi firmado ontem, às 12,30 horas, o contrato de financiamento do valor de 180 milhões de cruzeiros, concedido pelo Banco Nacional de Desenvolvimento Econômico à Cia. de Eletricidade do Alto Rio Doce, a fim de atender a despesas referentes à execução da primeira etapa de aproveitamento do Salto Grande de Santo Antônio, no Estado de Minas Gerais.

Com êstes recursos, a CEARD ligará todo o sistema central de eletricidade do Estado de Minas, compreendendo a Cidade Industrial de Belo Horizonte, Vale do Rio Doce, Caetés, Usina do Gafanhoto, Itabira e outras localidades mineiras, constantes do sistema.

A emprêsa pretende fornecer a essa região 140 mil HP e o início das operações comerciais está marcado para começos de janeiro do ano vindouro, já com a carga de 35 mil HP.

O empréstimo do Banco à Companhia é amortizável dentro do prazo de 15 anos, a contar da terminação do prazo de carência, que é de 4 anos e meio, isto é, até dezembro de 1959.

A operação vencerá juros de 8% a. a., pagáveis semestralmente, e, como garantia, tem o aval das Centrais Elétricas de Minas Gerais (CEMIG), a cujo sistema está subordinada a CEARD.

Os tributos no aumento do custo da vida

O deputado Hamilton Prado, do PSD de São Paulo, deverá ocupar por êstes dias a tribuna da Câmara para minuciosa exposição sôbre a influência que a política tributária exerce, no Brasil, no custo da vida.

Membro, durante três anos, do Conselho Nacional de Economia, chefe da delegação da indústria paulista à Conferência de Araxá, diretor da FIESP e do CIESP e membro do Conselho Econômico da Confederação Nacional da Indústria, o sr. Hamilton Prado, industrial e estudioso dos problemas econômicos e financeiros, possui autoridade bastante para oferecer, no exame do Congresso, sugestões objetivas no sentido da adoção de providências que venham a atenuar os efeitos da crise econômica em que se debate o país.

Na sua exposição, o sr. Hamilton Prado procurará demonstrar que o aumento crescente dos impostos e dos ônus sociais tem sido o grande fator de estímulo à elevação dos preços e do meio circulante, responsabilizando a política tributária, dessa forma, pela inflação.

Crédito do BNDE à Hidrelétrica Rio Pardo

Será firmado hoje, às 11 horas, no gabinete do sr. Glycon de Paiva, presidente do Banco Nacional de Desenvolvimento Econômico, o contrato de financiamento do valor de 393 milhões de cruzeiros, concedido por aquêle Banco à Cia. Hidrelétrica de Rio Pardo.

Os recursos visam fazer face às despesas da primeira etapa do empreendimento, que envolve o fornecimento de 173 mil HP à zona paulista de Limoeiro e Euclides da Cunha.

Estudo da situação mundial do café

WASHINGTON, 29 (AFP) — A Subcomissão Especial do Café, do Conselho Econômico e Social Interamericano, reuniu-se ontem na União Panamericana.

Como as reuniões precedentes dêsse organismo, criado pela conferência econômica interamericana de Petrópolis, a de ontem realizou-se a portas fechadas. Ao terminar a reunião, seu presidente, sr. Andres Uribe, da Colômbia, limitou-se a declarar à imprensa que o estudo do relatório sôbre a situação mundial do café, preparado por peritos interamericanos, ainda não terminou e que, por conseguinte, nenhuma decisão foi tomada para estabilizar o mercado do café.

A Subcomissão Especial compõe-se de delegados de quatro países: sr. Andres Uribe (Colômbia), sr. Horácio Cintra Leite, do Brasil, sr. Jorge A. Montealegre, da Nicaragua e sr. Willis Armstrong, dos Estados Unidos.

A resolução da Conferência de Petrópolis que cria a Subcomissão Especial, encarrega esta de: 1) proceder a um estudo profundo da situação mundial do café e suas perspectivas futuras, 2) prever, à luz dêsse estudo, "medidas de cooperação internacional suscetíveis de reduzirem as oscilações dos preços do café"; 3) submeter as conclusões à Comissão Econômica para a América Latina.

Produção Industrial no mundo

Na maioria dos países a produção industrial registrou apreciável crescimento durante o primeiro semestre de 1955. Depois de retomar o curso ascendente nos Estados Unidos, em fins do ano passado, a atividade das indústrias, de acôrdo com recentes dados da ONU, atingiu seu ponto mais elevado, desde 1948. No conjunto das minas e fábricas do mundo (com exclusão da URSS, Europa oriental e China), o aumento na primeira metade de 1955 foi de 9%, comparado com igual período de 1954. Calcula-se que de janeiro a junho dêste ano a produção global foi aproximadamente igual à dos doze meses de 1937 e sensìvelmente superior à de 1938.

O índice da produção industrial para o conjunto dos países da Europa ocidental elevou-se a 179 em junho de 1955 (1948 — 100). No Reino Unido o incremento, em relação a igual período de 1954, foi de 5%; na França, subiu a 11%; na Alemanha ocidental a 17%. Na Itália, Austria, Luxemburgo e Iugoslávia, as taxas de crescimento corresponderam a 7, 17, 15 e 23%, respectivamente. Quanto aos Estados Unidos, o aumento da produção industrial foi da ordem de 8 por cento.

Em consonância com o desenvolvimento das atividades manufatureiras, cresceu igualmente a produção de matérias-primas essenciais e de eletricidade nos países mencionados. Atingiu níveis recordes a produção siderúrgica e a de metais não-ferrosos. A produção de eletricidade alcançou 650 biliões de kwh, contra 582 biliões no primeiro semestre de 1954, sendo portanto de 12% o aumento verificado. De janeiro a junho de 1955, a energia elétrica produzida quase equivaleu à de todo o ano de 1947 (660 biliões de kwh) e foi 56% maior que a produção total de 1938.

A indústria siderúrgica nos EE. UU.

Não só no Brasil se agitam os problemas da indústria siderúrgica. Base de outras indústrias — indústria das indústrias, como já tem sido chamada — o aço parece nunca satisfazer as necessidades humanas, não obstante as usinas se multiplicarem cada vez mais.

Não é só no Brasil. O Escritório de Propaganda e Expansão Comercial do Brasil em Nova York vem constatando o interêsse sempre maior pela expansão da produção de aço no mundo. Nos Estados Unidos, por exemplo, o sr. Joseph L. Block, Presidente da Inland Steel Co., declarou que é necessário maior fornecimento de aço (2.500.000 a 4.000.000 de toneladas anuais, acima da produção atual), dentro dos próximos dez ou vinte anos.

A maior parcela dos recursos para essa expansão terá de proceder de financiamentos, visto que os lucros até agora acumulados e as reservas de depreciação, não serão suficientes para os projetos em aprêço. Mal darão, segundo afirmou o sr. Block, para substituir máquinas e manter as instalações existentes.

Incluído, porém, nesses planos, não se encontra o programa de expansão de três anos da própria Inland Steel Co., o qual custará cêrca de $260.000.000. Êsse programa será executado, em parte, com fundos provenientes de lucros acumulados e de valores de depreciação. Além disso, recorrerá a referida companhia ao financiamento público.

Acrescentou o sr. Block que a Inland alcançará recordes de vendas ($650.000.000 ou 10% acima do recorde precedente); os lucros, por sua vez, serão superiores a $50.000.000, equivalentes a 09 por ação ou 25% mais do que em 1954.

O sr. Block salientou que o progresso atingido nos últimos anos pela indústria siderúrgica, no setor de lucros, deverá ser continuado, caso se deseje atrair novo capital. Aludiu a certo relatório, demonstrando que, durante 19 anos, a indústria mencionada atingiu lucros de 8.2%, em comparação aos valores do ativo, ao passo que os lucros de tôdas as outras indústrias de produtos manufaturados haviam ascendido a 12.5%.

Respondendo a perguntas diretas de inversores de capital, o sr. Block declarou que a sua companhia não tenciona fundir-se com outras no mesmo campo. Todavia, aduziu que as suas subsidiárias (manufatura e armazenagem) estavam sempre estudando a possibilidade de aquisições que contribuíssem para aumentar os suprimentos nacionais.

LEILÃO DE DIVISAS

Rendeu Cr$ 62.264.400,00 o leilão de divisas realizado ontem na Bôlsa de Valores do Rio cujo resultado damos abaixo:

ESPÉCIE DE DIVISAS	MONTANTE DAS DIVISAS Cat.	Oferecidas	Licitadas	Sobras	ÁGIOS Mínimo	Máximo
US$ ARGENTINA PRONTO	1a	36.000	2.000	34.000	25,00	25,00
	2a	48.000	—	48.000	—	—
	3a	96.000	50.000	46.000	35,00	35,00
	4a	48.000	48.000	—	40,0?	40,20
	5a	12.000	—	12.000	—	—
US$ BOLIVIA PRONTO	1a	25.000	—	25.000	—	—
	2a	25.000	—	25.000	—	—
US$ FINLANDIA PRONTO	1a	7.000	—	7.000	—	—
	2a	190.000	92.000	98.000	30,00	30,00
	3a	30.000	30.000	—	35,80	36,10
	4a	2.000	2.000	—	40,00	40,00
	5a	2.000	—	2.000	—	—
A 120 DIAS	1a	255.000	255.000	—	71,10	72,20
	2a	178.000	178.000	—	85,10	88,70
	3a	105.000	105.000	—	160,00	160,50
	4a	11.000	11.000	—	202,00	203,20
	5a	6.000	6.000	—	301,00	301,00

Rádio Emissôra de Macaé
Frequência: 820 kcs. - Onda: 365.85 metros
Estúdios:
Estação transmissora:
Av. Presidente Sodré, 22 — Tel. 231
Av. Duque de Caxias — B. Cisc. de Araújo
Uma voz a serviço do povo fluminense
MACAÉ — ESTADO DO RIO

A Arquitetura Brasileira nos Estados Unidos

Artes — Antônio Bento

Está sendo feita em Nova York, com sucesso, uma Exposição de Arquitetura Brasileira Moderna. Em carta dirigida ao nosso colega Jaime Maurício, a sra. Niomar Moniz Sodré, atualmente em visita aos Estados Unidos, assim resumiu suas impressões da mostra:

"A instalação é magnífica, admiràvelmente bem feita, com a melhor técnica e bom gosto. Fizeram uma parede falsa de cortiça como se fôsse um muro escuro, com as fotografias embutidas sem simetria, cada conjunto contendo várias, em tamanhos diferentes. E, naturalmente, ótima iluminação. Mas a exposição em si mesma é bastante fraca. O que eu conheço do Brasil e do México está mal representado, não somente como fotografia, mas também como escolha de ângulos e detalhes. O que há de melhor são os "slides" em côr, vistos através dos "viewers". O Pedregulho e o "Conjunto Guinle" ficaram lindos, num colorido certo e muita luminosidade".

É difícil organizar-se uma exposição completa, sobretudo de iniciativa particular, como esta agora realizada nos Estados Unidos, devida ao esforço do arquiteto Henrique Mindlin. A obtenção do material adequado é coisa realmente custosa, em qualquer exposição de arte.

Mas si os Conjuntos do Pedregulho e do Bairro Guinle estão ótimos, já justificam amplamente a exposição.

Aliás, cada um em seu gênero, são ambos obras de fato representativas das tendências da arquitetura moderna brasileira, tão elogiada nos últimos anos.

Aguardemos a opinião objetiva da crítica norte-americana.

NOTÍCIAS

Teatro — Francisco Pereira da Silva

ENCERRAMENTO DO CURSO DE TEATRO DO PEN CLUBE — o Grupo de Estudos Teatrais do Pen Clube do Brasil, dirigido pela professôra Maria Wanderley Meneses, que realizou com tanto êxito o curso de extensão universitária sôbre teatro, com o patrocínio da Universidade do Brasil, recepcionará hoje, às 18 horas, na sede do Pen Clube — à Avenida Nilo Peçanha, 26, 13.º andar — jornalistas, escritores, conferencistas, alunos enfim quantos de qualquer forma colaboraram naquela iniciativa. Na mesma ocasião será feita a entrega de certificados aos alunos que concluíram o referido Curso.

TEATRO DUSE — Orianda Carlos Magno nos comunica a reabertura do teatrinho de Santa Teresa logo nos primeiros dias de dezembro com o original do poeta José Paulo Moreira da Fonseca, "Idomeneu", sob a direção da professôra Maria Paula.

R. S. CLUBE GINÁSTICO PORTUGUÊS — hoje às 17,30 a Diretoria deste prestigioso Clube oferece um coquetel pelo transcurso do 1.º aniversário da celebração do contrato com o Teatro Brasileiro de Comédia.

ÚLTIMA SEMANA DE "CHAPEUZINHO VERMELHO" — a fantasia em 3 atos, de Geraldo Campos, terá esta semana, no Teatro Follies, os seus dois últimos espetáculos: sábado, dia 3, às 16 horas e domingo, dia 4, às 10 da manhã.

FLORAMY PINHEIRO — do Teatro de Arena de São Paulo que veremos amanhã, no teatrinho do Hotel Glória, em "Não se Sabe Como", de Pirandello

Ivo vê a uva — Quem é a uva? Se Rosa não fosse uva que flor seria?

Os senhores Murilo Miranda e Accioly Neto, organizadores da temporada de Ballet do Teatro Municipal, aparecem aqui em companhia do grande Leonide Massine. Em 1956 teremos o coreógrafo em questão dirigindo o "ballet" do Teatro Municipal. Grande melhoraça...

1 **"As horas voltaram com rapidez. Foi mais arquivo do que memória, menos fotografia do que transmissão, e idade em quase tudo".**

Ontem andei relendo as minhas velhas crônicas e colunas, e isso que está aí em cima, era o princípio de uma cuja data marca: 17-12-1947. E assim vou folheando êsse arquivo e lembrando-me de muita coisa boa e outras algumas vêres tristes. Tomo nota que no mês que vem é aniversário do senhor Baby Bocaiuva da Cunha porque naquele mesmo ano e no dia 23-12, escrevi: "Aconteceu ontem o aniversário do sr. Luís Fernando Bocaiuva da Cunha. Segundo tudo indica, êsse senhor deixou de ser "baby".

Passo adiante (mas não muito) e verifico que Gerardo e Vera Góis vão fazer oito anos de casados. Puxa que eu escrevi sôbre êsse casamento, começando assim:

"Sei que pela sua coluna do "O Jornal" o nosso caro Gilberto que é Trompowsky, estará tratando do mesmo assunto e provàvelmente o decano dos cronistas sociais concordará comigo que êste assunto em questão foi de rara beleza, além da sua natural importância. Trata-se do casamento da senhorita Vera Leite Garcia com o sr. Gerardo de Barreto Góis".

De 1945 para cá não deixei uma só vez de escrever sôbre o baile da "glamour-girl", dois anos depois dizia eu: "A "glamour" de 1947 é muito bonita, com uma carinha de anjo, uma meiguice enorme e uma simpatia grande. Que continuem aparecendo bonitas as candidatas e justa seja sempre a escolha dos homens de boa razão e olhares clínicos". E continuou mesmo.

E não é que eu já era apreciador do Flávio Cavalcanti, em 8-10-47, saiu isso: "Leiam o sr. Flávio Cavalcanti na "Amanhã", aprovando e endossando Sacha Guitry, José de Alencar, Dostoiewski e outros".

Fico triste em pensar que há tantos anos luto com as minhas geladeiras, pois não é que no mês de setembro de 47, eu já contava para vocês que: "Comprei uma nova geladeira. Bigiganga da boa. Mas, naturalmente vocês não têm nada com isso". Mas pior ainda é que naquela época eu já amargurava derrotas do Botafogo: "Domingo voltei às minhas atividades de torcedor do Botafogo, após três anos de ausência. E' melhor mudarmos de assunto".

Provàvelmente o Haroldo se lembra, pois foi êle que me ajudou a fazer êsse arquivo, quando eu escrevendo sôbre a próxima inauguração do Vogue, sai-me com essa: "Uma nova "boite" vai iniciar as suas atividades noturnas. Depois eu conto".

E já quando me dispunha para fechar essa parte de meus arquivos, encontro um outro registro de casamento de velhos amigos: "A senhorita Lou Mayrink Veiga Machado e o senhor Robert Falkenburg, estão dedicidiamente casados".

E por hoje chega de refrescar a minha memória.

♣

2 Quero dizer a senhorita Rosa Maria que é Rosinha além de "Glamour Girl", que todo mundo está elogiando a sua presença domingo passado na Televisão Tupi. Quem não viu, não sabe o que perdeu. A moça bonita pra diabo, respondeu as minhas perguntas de uma maneira simples e inteligente. Contou passagens de sua vida como professôra. Os seus alunos (meninos entre 9 e 12 anos), costumam levar presentes, flores, balas, além de bilhetes, um chegou mesmo a escrever uma verdadeira obra literária, de um sonho que teve, onde a sua professôra era muito maltratada por um marido perverso e terminava sendo salva por êle (aluno). Aproveitei a ocasião de estar entrevistando uma professôra para fazer-lhe o seguinte teste: "Na sua classe existe um aluno de nove Ivo. Ivo está lendo a cartilha e diz: "Ivo vê a uva". Quem é a uva? Rosinha fêz um sorriso grande, encabulou um pouco e disse que não responderia, na verdade de todo mundo já sabia de que uva eu estava tratando. A outra pergunta que fiz, sôbre se no seu tempo de Instituto de Educação, houvesse um concurso de "Glamour" entre os professôres, em quem ela votaria. A resposta veio:

♣

3 **O Embaixador da Iugoslávia e a senhora Rados Javanovic, aconteceram ontem com uma bonita recepção para comemorar a Festa Nacional de seu país.**

♣

4 Está no Rio a elegante baiana senhora Maria do Carmo Corrêa Ribeiro. Trata-se de uma das pessoas mais amáveis e simpáticas que conheço. Até hoje não me esqueço de tôdas as amabilidades dos Corrêa Ribeiro quando estive na boa terra.

♣

5 **Finalmente já está marcada a data para a cerimônia da colocação da placa em memória do embaixador Sousa Dantas. O acontecimento que já foi muito noticiado e adiado, acontecerá no dia 2 em Paris e a placa ao contrário do que primeiramente foi dito, será colocada na fachada da nossa embaixada (Avenue Montingne).**

♣

6 A senhorita Rosinha Serzedêlo Machado está sendo continuamente, fotografada, filmada, televisionada, entrevistada e homenageada. Da última sei que no domingo o senhor Cláudio Silveira reuniu um grupo para jantar no Country, e ontem o senhor Celmar Padilha que eficientemente vem dirigindo a parte social da Hípica, organizou no clube em questão um outro grande jantar.

♣

7 **As senhoras Paulino Limpo de Abreu e Valter Moreira Sales, estão procurando casa em Petrópolis. Pretendem passar o verão naquela cidade. A senhorita Sônia Gonçalves irá fazer companhia a sua irmã e a senhora Leila de Abreu levará o super jovem senhor Antônio Paulino (10 meses) para uma temporada de veraneio.**

♣

8 A costureira Mary Angélica merece decididos parabéns. Uma beleza o vestido que na outra noite usava a senhora Joaquim Guilherme da Silveira. Aliás outra pessoa que estava com um modêlo muito bonito, era a senhora Gilda Saavedra. Uma de azul claro e outra de branco e côres pastel.

♣

9 **Entre os bons colunistas do Recife, existe um rapaz novo chamado Rui Selmo, que escreve para o "Correio do Povo". Acabo de ler uma entrevista em que êsse jornalista, bate-papo com a senhorita Lígia C. Bivar, "Glamour Girl" de Pernambuco e segundo lugar no desfile de Miss "Bangu" realizano no clube Internacional. Perguntas e respostas muito boas. A moça é uma belezóca.**

♣

10 Nota para Ataulfo Alves ler: Meu caro ministro, meus parabéns, gostei das duas faces, ou melhor das faces do seu disco. "Ai! Que Saudades da Amélia", "Pois é", "Atire a Primeira Pedra", e "Vai na Paz de Deus", estão na minha cabeça rodando. Saio pra rua assoviando com o compasso das pastoras, pisando o chão da minha cabeça. E obrigado Ataulfo pela dedicatória carinhosa.

♣

11 **A senhorita Baby Vignoli, está organizando um grande jantar para a noite de sexta-feira. Fico com pena de não poder comparecer. Infelizmente já tenho um compromisso para essa noite. Não é Rol...to?**

♣

12 Com um chá oferecido as suas amigas, a senhora Júlio Lima Neto (nascida Teresa dos Anjos), vai festejar o seu aniversário na tarde de segunda-feira. Reunião certamente bizantina.

Sociedade

♣

13 **Depois do Recife estou me preparando para ir ao Ceará. Será no mês de dezembro. Infelizemente depois dessa viagem não mais poderei aceitar convites. Tenho compromissos de trabalho (televisão, rádio, "O Cruzeiro", e coluna) que não permitem que me ausente do Rio.**

♣

14 Antônio Maria, meu velho, quando es estava no Recife compreendi tanta coisa. Estou repetindo isso porque é verdade. Um dia dêsses vamos bater um papo. Estive menos de 24 horas e já sou um velho apaixonado daquela terra de gente inteligente, de mulheres bonitas e de mar verde, verde, verde.

♣

15 **Entre as novas aquisições da Academia Grande, está o senhor Fernando Jacques, que aderiu as aulas de "jiu-jitsu". O senhor Tony Mayrink Veiga, quando voltar aos Estados Unidos, também começará a luta. Dizem que Vitório Romanelli já começou aulas secretas.**

♣

16 Ontem foi a "aprés-midi" mais movimentada que tenho visto. A responsável foi certamente a senhora Nilza Vasconcelos, que inaugurou a sua loja e casa de chá. Nome? ora essa o nome é êsse mesmo "Aprés-Midi". Muita gente presente. Depois eu conto.

♣

17 **João Condé e Santa Rosa foram os sucessos de ontem da TV. Mais uma vez tivemos o prazer de ver "Os Arquivos Implacáveis" completamente dirigido e produzido pelo senhor Carlos Thiré.**

Devo confessar a vocês que entre o senhor João Condé e eu, está acontecendo um certo ciúme, tudo isso por causa de certos truques da parte técnica. Ter um produtor bamba no assunto dá nisso.

♣

18 E agora vou cuidar da minha lista das DEZ MAIS ELEGANTES DE 1955.

bMt ; hf

REGISTRO

ANIVERSÁRIOS

FAZEM ANOS HOJE

SENHORES:

José Caetano Bueno Horta Filho; Arnaldo Rapôso Murtinho; Antônio Valente Filho; José Clear; José Gonçalves Guimarães Machado; Américo José da Silva; Julião Gonçalves Viana; A. Menendes Monteiro; Moacir Sinard; Paulo Vidal Leite Ribeiro; João de Sousa Breves; Silas Rodrigues; sargento Adélio de Aguiar Valmir; Eugênio Domingos de Sousa; Armando Varadi; Coriolano de Medeiros; Henrique Bourgeard de Magalhães; Clovis Castro Ramon.

— Aniversaria hoje, o jovem Job Derzi Filho.

SENHORAS:

Gonilda Barreto de Oliveira; Madalena Berquó Moses, espôsa do sr. Herbert Moses; Adail Taumaturgo de Azevedo Carneiro; Nair Pacheco Pereira e Carmen de Manhães Neves.

NASCIMENTOS

Gioconda, filha do casal Leonardo Carneiro.

CASAMENTOS

No dia 17 de dezembro, da srta. Iolanda de Freitas Carneiro, filha do sr. Hugo Carneiro e da sra. Adília de Freitas Carneiro, com o sr. Henrique Lauterbach.

As solenidades dos atos civil e religiosos serão efetuadas na residência dos pais da noiva, na Rua Figueiredo Magalhães, 81, em Copacabana.

ALMOÇOS

Realizar-se-á, hoje, às 12 horas, no restaurante do Jockey Club Brasileiro, na Avenida Rio Branco, o almôço com que o Lin's Club do Rio de Janeiro homenageará o Banco de Sangue da Prefeitura do Distrito Federal. Nessa oportunidade, será homenageada a sra. Nair Aranha, ex-diretora da Associação dos Doadores Voluntários de Sangue, que acaba de terminar o seu mandato, e uma das beneméritas daquela instituição, sendo considerada ainda, uma das maiores doadoras. Também estará presente a sra. Nair Nolasco, atual presidente da referida associação.

CONFERÊNCIAS

Em prosseguimento à série de conferências sôbre problemas brasileiros, realiza-se hoje, às 18,15 horas, no auditório do Ministério da Educação e Cultura, a conferência do dr. Temístocles Cavalcanti, sôbre "Condições Institucionais do Desenvolvimento".

ENFERMOS

Encontra-se enfêrmo, em sua residência, o dr. tem sido muito visitado, o médico Fernando Saboya, do Departamento Médico do Bangu A. C. e assistente do dr. Pedro da Cunha Filho.

HOMENAGENS

O Juiz de Menores, os curadores, comissários e serventuários do Juizado de Menores, em regozijo pela promoção do dr. Alberto Mourão Russell à desembargador do Tribunal de Justiça do Distrito Federal, vão homenagear o ex-titular daquela Vara. Após sua posse, marcada para o próximo dia 2, às 13 horas, no Tribunal de Justiça, será o novo desembargador recebido no Juizado de Menores, às 16 horas, ocasião em que lhe será oferecida uma lembrança.

REUNIÕES

Academia Brasileira de Medicina Militar — Realizar-se-á dia 1º de dezembro, às 20,30 horas, na Rua Moncorvo Filho, 20, uma assembléia geral da Academia Brasileira de Medicina Militar para proceder a eleição de sua nova diretoria. O presidente encarece a presença de todos os acadêmicos.

Arpoador da Raza

CABO FRIO

SEALAND está programando visitas ao loteamento para os próximos domingos dêste mês e de dezembro.

Os interessados poderão fazer suas inscrições nos escritórios da **SEALAND** rua da Quitanda, 62 - grupo 704, ou no "stand" do "hall" do Edifício da Associação Comercial, sito à rua da Candelária, 9.

Cinema e Govêrno

Decio Vieira Ottoni apresenta Cinema

DUAS análises da situação econômica do cinema nacional foram divulgadas ultimamente, cada uma delas trazendo valiosos esclarecimentos sôbre o problema e propondo soluções que o Estado deveria tomar conhecimento, sistematizar e por em prática, na medida do possível. O primeiro destes estudos foi-nos enviado pelo Conselho Nacional de Economia, revelando o seu autor o sr. Afonso Luís Maranhão Faria, dados provenientes de cuidadosa e extensa pesquisa sôbre a questão. O segundo, de autoria do sr. Cavalheiro Lima, para a Associação dos Profissionais de São Paulo, ordena fatores de grande importância para o conhecimento das causas da incipiência da indústria cinematográfica nacional, um paroxismo estranho, considerando-se que o cinema, como atividade comercial, é um dos "gêneros de consumo" mais procurados.

Fora os dois estudos mencionados, alguns esparsos sôbre aspectos de importação ou mercado nacional publicados pela "Conjuntura Econômica", a apuração mais detalhada do fenômeno da inexpressão da indústria do cinema no Brasil foi a feita pelo "Relatório Cavalcanti", concluindo pela criação de um órgão — o Instituto Nacional do Cinema — para ordenar o negócio e a indústria no país. Insuspeito para um julgamento do valor destes três estudos, uma vez como fui um dos relatores da Comissão Cavalcanti, em 1951, chego hoje à conclusão de que, sem por em dúvida os importantes subsídios que todos trazem à questão, nenhum dos três, isoladamente, chega a uma conclusão que enfeixe tôdas as dificuldades — e muito menos a soluções que resolvam plenamente o impasse que impede o pleno desenvolvimento da nossa cinematografia.

Sem criticar detalhadamente os dois últimos trabalhos — porque isso seria subestimar sumàriamente o valor deles — o breve registro de hoje tem por finalidade examinar as conclusões a que chegaram seus dois autores, sem entrar no que acho mais importante, que são os fatores que os levaram às conclusões sugeridas. O sr. Afonso Luís Maranhão, no seu relatório para o Conselho de Economia, conclui que o nosso atraso cinematográfico se deve ao fato de não contarmos com os elementos indispensáveis dessa indústria, que são, segundo êle, a produção de filmes virgens e a realização e os investimentos vultosos. Quanto às conclusões do memorial elaborado pelo sr. Cavalheiro Lima, afirma êle que a legislação brasileira só cuida do comércio do filme quando pretende a proteção do cinema brasileiro, pede, em seguida, a instituição de financiamento, pelo Banco do Brasil, à produção nacional e, finalmente, a taxação de 10% sôbre ingresso vendido para a criação do Fundo Cinematográfico destinado ao financiamento além de outras conclusões, estas quase tôdas justas.

As duas conclusões fundamentais do relatório divulgado pelo Conselho Nacional de Economia (ausência de fábrica de filmes virgens e ausência de investimentos vultosos) não nos parecem tão essenciais assim, pelo menos para princípio de conversa. O que é necessário é o estabelecimento de normas eficientes para a importação do filme virgem, sem descontinuidade ou burocracia, da América do Norte ou países europeus que fabriquem bem este produto. A instalação de uma fábrica aqui seria demorada, dispendiosa e, talvez, não saísse dela um produto inicialmente bom, o que agravaria o já péssimo padrão técnico da nossa produção. Além disso, o que despendemos atualmente com a importação da matéria prima quase não se conta no custo da produção de um filme, particularmente se este filme tivesse a devolução que merece do mercado exibidor do país. Quanto à sugestão de investimentos mais vultosos, achamo-la temerária, e isto pode ser comprovado depois que a Vera Cruz, a Maristela e a Multifilmes tiveram como resultados dos seus grandes investimentos o desastre financeiro de há poucos anos.

Relativamente ao que sugere Cavalheiro Lima, temos a opor o seguinte: 1 — "que a legislação brasileira cuida do comércio, não da indústria". Está certo. A proteção à indústria deve partir de medidas de proteção ao comércio e o que está errado é que as medidas existentes, muitas delas boas, estão mal sistematizadas e sem possibilidade de aplicação, como é o caso da obrigatoriedade, cumprida apenas em 50% do território nacional; 2 — o financiamento oficial proposto pelo autor é perigoso, dando margem a protecionismos insólitos que viriam a beneficiar justamente quem faz política cinematográfica e não a quem faz cinema; e 3 — a instituição de uma taxa de 10% sôbre o ingresso — pela sua impossibilidade: a tributação, sendo de alçada municipal, não pode ser determinada por lei do Congresso ou ato federal e qualquer município sendo autônomo em matéria de tributação, não concordaria em aumentar o ônus de um ingresso sem que êsse impôsto lhe beneficie diretamente.

A experiência tem demonstrado que, sem o estabelecimento, por parte do Govêrno, da fiscalização das rendas do filme brasileiro nos cinemas do interior (o desvio da percentagem a que tem direito o produtor é enorme), sem a reforma do sistema de obrigatoriedade de exibição da fita nacional (nova disposição do "8 x 1") e revisão dos preços dos ingressos, para o incentivo da construção de novas casas, ampliando a rentabilidade do filme na bilheteria, nenhuma outra medida será aconselhável, embora quase tôdas as sugeridas nos estudos aqui elementarmente considerados sejam de grande utilidade. Uteis posteriormente, quero dar a entender, prometendo voltar oportunamente ao assunto.

UM CERTO FINFIM NO PROGRAMA DO S. LUIZ

Além das pulgas habituais, cuja safra se redobra no final da estação e coincide sempre com esta época de entrada do calor, o cinema São Luís está apresentando como complemento de "Um Certo Capitão Lockart", alguns percevejos que se espalham ao som do sistema magnético de quatro faixas pela sala de espetáculos. As pulgas — depois da acusação recíproca de espectadores e exibidores, cada qual denunciando o outro como portador do insólito bichinho para as suas respectivas casas — já constituem um martírio implícito para os frequentadores dos cinemas. Mas esta inovação do percevejo nos parece uma modernização que o colosso do Cinema-Scope dispensa perfeitamente e que os proprietários de salas de primeira classe como o São Luís poderiam igualmente dispensar, já bastando o comum do programa: o filme principal e ainda por cima o complemento nacional obrigatório e as pulgas da rotina.

DEZ ANOS DE FILMES SOBRE ARTE

É o seguinte o Programa n. 15 para as sessões dos dias 30 e 1.º de dezembro, a serem realizadas no auditório da Casa Mesbla: I — "Estampas Antigas de Portugal" (Portugal), de Antônio Lopes Ribeiro. II — "Elle Sera Appellée Femme" (Bélgica), de Gérard De Boe. III — "Rajput Glorp" (India), de Ratan Bacha. IV — "Matisse" (França), de François Campaux. V — "Barevny Svet Otokar Nejedlého" (Tchecoslováquia). (O Mundo Colorido de Otokar Nejedly), de Jiri Lehovec. VI — "Symphonie Diagonale (Suécia), de Viking Eggeling (1922).

Informações detalhadas sôbre os filmes deste Programa podem ser encontradas no Catálogo do Festival à venda na Secretaria do Museu e na entrada do auditório, antes das sessões.

CALENDÁRIO DO FESTIVAL ART-FILMS

Hoje, em lugar de 7 filmes, teremos mais um filme — "Quem Não Tiver Pecado", que será exibido apenas uma vez e num único cinema da cidade. Não é, porém a melhor escolha do dia. Da nossa parte, se pudessemos ver todos os filmes que hoje se revesam no Festival da Art, continuaríamos escolhendo em primeiro lugar, "La Romana" com Gina Lollobrigida dirigida por Luigi Zampa (Processo alla Città) e versão cinematográfica do romance homônimo de Alberto Moravia. Em segundo lugar, "Nós, as Mulheres", com Anna Magnani, Ingrid Bergman, Alida Valli e Isa Miranda, contando quatro episódios realmente ocorridos em suas vidas privadas e dirigidos respectivamente, por Luchino Visconti (La Terra Trema, Senso), Roberto Rosselini (Paisá), Gianni Franciolini e Luigi Zampa, os primeiros os melhores diretores italianos do apos-guerra. Em terceiro viria "Nossos Tempos" suite de episódios ocorridos na atualidade, procurando compaginar a psicologia e a mentalidade de diversos personagens, sob diversas circunstâncias, em nossa época. Em quarto e quinto viriam "O Signo de Venus" e "Pão, Amor e Ciúme", não só pela confiança que merecem os diretores Dino Risi e Luigi Comencini, como pela presença — no primeiro — de Gina Lollobrigida e Vittorio De Sica e do mesmo De Sica e ainda por cima Sophia Loren no segundo. As demais indicações, como sempre se encontram no cartaz da página 7. — Na foto, Vittorio De Sica e Maria Fiori numa cena de "Nossos Tempos" direção de Alessandro Blasetti. O ator de "Pão, Amor e Fantasia" está em três filmes deste II Festival Art-Films.

Rádio & TV — Ricardo Galeno

Barcelos, atenção!

O MENINO Wilson de Almeida, discotecário da Mayrink Veiga, está precisando do Sanatório de Corrêas. E você, Barcelos, sujeito de coração grande e solidariedade humana sempre a tiracolo, naturalmente vai dar um jeito.

Homenagem

CARLOS MACHADO convidou esta coluna para a apresentação de "Banzo-Aiê", ora em cartaz no "Night And Day". Comparecí e, na primeira oportunidade comentarei sôbre.

Excelente aquisição

A TV-Rio vai ter novo diretor. Trata-se do jornalista Creso Mesquita — uma figura cem por cento entendida em uma porção de assuntos e uma praça e tanto.

Tenho certeza que a TV-Rio vai lucrar muito com o rapaz, pois estará diante de um pé de boi dos melhores e diante de uma inteligência em permanente funcionamento.

Flagrante

APROXIMA-SE o Natal. E com êle as "listas". Ah, as "listas"! Como enchem! A gente vai engraxar o sapato e o engraxate vem com a conversa:

— O senhor poderia assinar um níquel? Qualquer quantia serve... E' pro meu Natal...

E a gente assina. Não há cara prá dizer que "não assino". Mesmo porque se corre o risco de perder a beleza do crômo...

(Senhores, o jeito é trabalhar, ganhar muito tem-tem, porque o Natal dos outros está aí mesmo e o da gente Papai do Céu sempre dá um jeito!)

"Rainha do Rádio"

COMEÇOU a campanha "Rainha do Rádio". Muitas são as candidatas. Poucas com possibilidade. Mas todas muito vivas, muito simpáticas, muito amiguinhas da gente, nossas fãs, nossas admiradoras e, sobretudo, de talões incríveis nas mãos.

(Meninos, preciso passar ao largo, pois lá vêm duas candidatas e ambas minhas leitoras e apaixonadíssimas pelas minhas músicas!)

Sem "it"

RAUL SAMPAIO ficou sem "it" anteontem. Motivo: perdeu o apêndice pra um bisturi valente.

(O Trio de Ouro, por enquanto, está reduzido a Herivelto e Lourdinha!)

"Marcha do Golpe"

ANTONIO ALMEIDA, em parceria com Zé Tinoco (mais conhecido como E. Frazão), fêz uma marchinha interessante, a que deu o título de "Marcha do Golpe". Raul Moreno sapecou-a na cêra com muito ritmo e muita bossa e a letra da bicha é das melhores em matéria de gozo político.

Ei-la:

"Você quis me dar um golpe
Mas eu soube me esquivar
Já lutei com Hélio Gracie
Já briguei com Valdemar!
I I
Sou ligeiro como bala
Sou forte como canhão
O seu golpe não abala
minha constituição".

Heleninha Costa — gravou uma bomba para o próximo carnaval que atende pelo nome de "Rádio Patrulha"

Agradecimento

CRISTINA SCHETINI, bailarina de fralda, do curso de ballet "Ana Pawlova" escreveu a êste colunista com letra particularmente em forma de mamadeira:

— "Agradeço com um beijinho a publicação do meu retrato no DIARIO CARIOCA".

(Cristina é uma belezóca de menina).

Carnaval

JA' ESTÁ batendo palmas. O barulho é ensurdecedor. E tudo é cheiro de lança-perfume, complicações de serpentina e "trabalho" junto aos senhores discotecários — que passam o ano todo esquecidos e agora são as "maiores praças do mundo".

E' bom decorar

EMILINHA BORBA gravou, em disco Continental o samba "Vou me acabar", cuja letra é a seguinte:

"Eu era alegre e vivia a cantar
hoje, porém, vivo só prá sofrer
Foi um falso amor
que arruinou o meu viver...
I I
Chorar é a minha alegria
eu choro tanto
que vou me acabar um dia".

CARTAZ

TEATROS

CARLOS GOMES – 22-7581.
COPACABANA – 57-1818 – "A Fôlha de Parreira", às 21,30 horas. Vesp. às quintas, sábados e domingos às 16 horas.
DULCINA – 32-5817 – "E' Fogo no Catete". As 20 e 22 horas. Vesp. às quintas, sábados e domingos às 16 horas.
DUSE – 22-1239
FOLIES – 27-8216 – "Rio, 90 Graus", às 20 e 22,30 horas. Vesp. às quintas, sábados e domingos às 16 hs.
GINASTICO – 42-4090 – "Santa Marta Fabril". TBC, às 21 horas aos sábados e domingos, sessões às 20 e 22 horas. Vesp. às 16 horas.
GLORIA – 22-8216 – "Miloca Recebe aos Sábados"; às 21 horas. vesp. às quintas, sábados e domingos às 16 hs.
JARDEL – 27-8717 – "Ensaio Geral". às 20 e 22 horas. Vesp. às quintas, sábados e domingos às 16 horas.
JOÃO CAETANO – 43-4278.
MADUREIRA – Záquia Jorge em "Pintando o Sete".
MUNICIPAL – 42-3103.
RECREIO – 22-8164 – "A Viúva Alegre". Opereta, às 21 horas. Vesp. às quintas, sábados e domingos, às 16 horas.
REPUBLICA – 22-0271
RIVAL – 22-2721 – "Espôsa em Circulação", às 21 horas. Vesperais às quintas, sábados e domingos às 16 horas.
SERRADOR – 42-6442 – "Ponha a Mulher no Seguro: às 21 horas, aos sábados e domingos às 20 e 22 horas Vesperais às quintas, sábados e domingos às 16 horas.
TABLADO – 26-4555 – "Pluft, o Fantasminha". Aos sábados às 17, domingos às 15.30 e 17 horas".
TEATRO DE BOLSO – 27-1037.

CINEMAS

OS LANÇAMENTOS

HOMENS DE SUA VIDA – ("Her Twelve Men", Metro) – Uma história que mistura os mesmos ingredientes de "Rosa de Esperança" e "Adeus Mrs. Crips", protagonizada pela mesma intérprete daqueles dois sucessos de 1939 e 1942. Direção de Robert C. Leonard, em tecnicolor. ELENCO: – Greer Garson, Robert Ryan e Barry Sullivan. Nos três cines METRO às 14 – 16 – 18 – 20 e 22 horas. No Metro-Passeio a partir de 12 horas.

DOMINADOS PELO TERROR (Track of the Cat – Warner). A dramática perseguição de uma pantera negra num filme cuja ação se passa durante o inverno num rancho isolado na Califórnia do Norte. Cinemascope e Warnercolor. Direção de William A. Wellman. ELENCO: Robert Mitchum, Tab Hunter, Teresa Wright, Diana Lynn, Beulah Bondi, William Hopper, Carl Switzer. Nos cinemas AZTECA, CARUSO e IMPERATOR, às 14 – 16 – 18 – 20 e 22 horas; nos cinemas COLISEU (às 14.30 – 16.40 – 18,50 e 21 horas) e S. PEDRO (às 15 – 17 – 19 e 21 horas).

O TESOURO DO MAR (The Golden Mistress – United). A aventura de um casal que procura no Haiti um precioso ídolo de ouro. Em tecnicolor. Dirigido por Joel Judge. ELENCO: Jon Agar, Rosemarie Bowe, Abner Biberman, André Narcisse, Jacques Molant. Nos cinemas ODEON, LEBLON, ALASKA, AMERICA, BOTAFOGO e ICARAI: às 14 – 15.40 – 17.20 – 19 – 20.40 e 22.20 horas.

RESGATE AÉREO (Battle Taxi – United). As difíceis operações de salvamento feitas pela Fôrça Aérea Americana por trás das linhas da Coréia num filme nde muitas cenas foram colhidas pelos cinegrafistas militares durante a guerra. Direção de Herbert L. Strock. ELENCO: Sterling Hayden, Arthur Franz, Marshall Thompson, Leo Needham, Jay Barney, John Goddard. Nos cinemas IMPÉRIO, MIRAMAR, IPANEMA, AVENIDA, LEOPOLDINA, CAPITÓLIO e PAZ (Caxias): às 14 – 15,40 – 17,20 – 19 – 20,40 e 22,20 horas.

AS REAPRESENTAÇÕES

O CANGACEIRO (Produção nacional da Vera Cruz; Columbia). O fato social do cangaço no sertão nordestino, retratado com algumas linhas de estilização no mais conhecido filme brasileiro tanto no país quanto no exterior. Direção de Lima Barreto – ELENCO: Milton Ribeiro, Alberto Ruschel, Marisa Prado, Vanja Orico. Nos cinemas PLAZA, ASTORIA, OLINDA, RITZ, COLONIAL, PRIMOR, HADDOCK LOBO e MASCOTE: às 14 – 16 – 18 – 20 e 22 horas.

OS FILMES EM SEGUNDA SEMANA

— Titanus). — No cinema RIVO-

ROMEU E JULIETA (Romeo and Juliet – J. Arthur Rank – United Artists). A mais perfeita das reconstituições de uma peça de Shakespeare, com um elenco misto (ingleses e italianos) e filmada nos próprios locais onde provàvelmente decorreu a ação do idílio entre os dois amantes das casas de Montequio e Capuleto. Dirigido por Renato Castellani. ELENCO: Lourence Harvey, Susan Shentall, Flora Robson, Mervyn Johns, Bill Travers, Enzo Fiermonte, Aldo Zollo, Giovanni Rota, Lydia Sherwood, Norman Wooland, Giulo Garbinetti, Nitetta Zocchi. Nos cinemas VITORIA, COPACABANA, AVENIDA, IGUAÇU, PALACE (Niterói): às 14 – 15,40 – 17,20 – 19 – 20,40 e 22,20 horas.

CARMEM JONES (Carmen Jones – Fox). Versão musical da ópera de Bizet, segundo a concepção de Oscar Harmenstein II, em Cinemascope e tecnicolor. Direção de Otto Premminger. ELENCO: Dorothy Dandridge, Harry Belafonte. No cinema PALACIO: às 14 – 16 – 18 – 20 e 22 horas.

UM CERTO CAPITÃO LOCKART (The Man From Laramie – Columbia). Western" em Cinemascope e tecnicolor, narrando a façanha de um certo capitão providencial. Direção de Anthony Mann. ELENCO: James Stewart, Arthur Kennedy, Donald Crisp, Cathy O'Donnell, Alex Nicol. Nos cinemas SÃO LUIZ, REX, RIAN e CARIOCA: às 14 – 16 – 18 – 20 e 22 horas.

FESTIVAL ART-FILMS

LA ROMANA (La Romana – Ponti De Laurentis –Excelsa Film). Nos cinemas PARA TODOS e PRESIDENTE (sòmente hoje). Uma jovem de bons antecedentes que se apaixona por um homem casado e, descoberta a situação da amante, entra no caminho da degradação. Direção de Luigi Zampa. ELENCO: Gina Lollobrigida, Daniel Gélin, Franco Fabrizi, Raymund Pellegrin, Xenia Valderi, às 14 – 16 – 18 – 20 e 22 horas.

PÃO, AMOR E CIUME (Pane, Amore e Gelosia – Titanus). No cinema GUARACI (sòmente hoje). Sequela de "Pão, Amor e Fantasia", dando o resultado do que aconteceu dos amores entre a "bersagliera" Gina Lollobrigida e o "carabinieri". Direção de Luigi Comencini. ELENCO: Gina Lollobrigida, Vittorio de Sica, Roberto Risso, às 14 – 16 – 18 – 20 e 22 horas.

NOS, AS MULHERES (Siamo Donne — Titanus). — No cinema RIVOLI (sòmente hoje). Um episódio da vida real de quatro grandes atrizes contemporâneas, narrado cada um pela própria. E um episódio em que várias principiantes contam a luta por um lugar no estrelato. Com Ingrid Bergman, dirigida por Roberto Rossellini; Anna Magnani, dirigida por Luchino Visconti; Isa Miranda, dirigida por Luigi Zampa; Alida Valli, dirigida por Gianni Franciolini; e Emma Danieli e Anna Amendola, dirigidas por Alfredo Guarini, às 14 – 16 – 18 – 20 e 22 horas.

A GRANDE ESPERANÇA (La Grande Speranza — Minerva). — No cinema ART PALACIO (sòmente hoje) — A narrativa do desastre ocorrido com os 91 submarinos italianos desaparecidos no mediterrâneo, segundo a crônica de bordo. Direção de Duilio Coletti. ELENCO: Renato Baldini, Lois Maxwell, Folco Lulli, Carlo Bellini, às 14 – 16 – 18 – 20 e 22 horas.

VERDI (Giuseppe Verdi – La Pat Film) Nos cinemas CASSINO e MAUÁ (hoje). A biografia do compositor do "Ernani", "La Triviata" e "Othello", filmada em tecnicolor e apresentando os principais trechos de oito das suas óperas. Direção de Rafaello Matarazzo. ELENCO: Pierre Cressoy, Anna Maria Ferrero, Gaby André, Mário del Monaco, Tito Gobby, Irene Genna, às 11 – 13.10 – 15,20 – 17,30 – 19.40 e 21,50 horas.

O SIGNO DE VENUS (Il Signo de Venere – Titanus). No cinema PALACIO HIGIENOPOLIS (sòmente hoje) – O drama de duas mulheres – uma apenas bonita e consciente de sua beleza e outra inteligente e menos dotada de atributos físicos. Ao procuraram uma vida de acôrdo com as suas aspirações, seus destinos se encontram mais de uma vez, enquanto vários tipos de homens cruzam seus destinos. Direção de Dino Risi. – ELENCO: Sophia Loren, Franca Valeri, Vittori De Sicca, Ral Vallone, Peppino de Filippo, Alberto Sordi, às 14 – 16 – 18 – 20 e 22 horas.

NOSSOS TEMPOS (Tempi Nostri – Titanus). — No cinema PATHE' (sòmente hoje). — Cinco episódios interdependentes, baseados em cinco histórias de autores italianos célebres e traspostos para o cinema dentro da mesma fórmula de "Outros Tempos", já exibido no Brasil, "O Pimpolho", de Alberto Morávia: "Mara", de Vasco Pratolini; "Casa Alheia" de Silvio D'Arzo; "Cena ao ar Livre", de Mario More Moretti; e "Don Corradino", de Alessandro Blasetti e Suso Cecchi D'Amico. Direção de Alessandro Blasetti. ELENCO: – Lea Padovani, Marcello Mastroianni e Nando Bruno; Danielle Delorme e Yves Montand; Michel Simon e Sylvie; Vittorio De Sica, Elisa Cegani e Guido Celano; Vittorio De Sica, Maria Fiore, Vittorio Capriolli, Marilyn Bulero, Eduardo de Filippo, às 14 – 16 – 18 – 20 e 22 horas.

QUEM NÃO TIVER PECADO (Chi è Senza Peccato – Titanus). No cinema SANTO AFONSO (sòmente hoje). — Adaptação livre do romance "Genevieve", de Lamartine, contando a história de uma mulher que se expõe à condenação para encobrir o pecado de sua irmã. Direção de Rafaello Matarazzo. ELENCO: Yvonne Sanson, Amedeo Nazzari, Anna Maria Sandri, Mario Ferrari, às 14 – 16 – 18 – 20 e 22 horas.

CENTRO

CAPITOLIO – 22-6788 – "Sessões Passatempo".
CATUMBI – 22-3681 – "Mercadoras da Noite" e "Náufragos do Titanic".
CENTENARIO – 43-8543 – Fechado.
COLONIAL – 42-8512 – "O Cangaceiro"
CINEAC TRIANON – 42-6024 – "Sessões Passatempo".
ESTACIO DE SA' – 32-2923 – "Fantomas".
FLORIANO – 43-9074 – "Até o Ultimo Tiro".
GUARANI – 32-5641 – Fechado.
IDEAL – 42-1218 – "Tigres oVadores".
IRIS – 42-0763 – "Oportunistas em Ação" e "Os Anjos e os Monstros".
LAPA – 22-2543 – Fechado.
MARROCOS – 22-7979 – "Milagre de Amor" e "Vivamos Hoje".
MEM DE SA' – 42-2232 – "Tigres Voadores".
METRO PASSEIO – 22-6141 – "Homens de Sua Vida".
ODEON – 22-1508 – "O Tesouro do Mar".
OLIMPIA – 42-4983 – "O Inimigo Público n. 1" e "O Fantasma do Espaço".
PATHE' – 22-8795 – "La Romana".
PLAZA – 22-1097 – "O Cangaceiro".
PRESIDENTE – 42-7128 – "O Signo de Venus".
PRIMOR – 43-6681 – "O Cangaceiro".
REX – 22-6327 – "Um Certo Capitão Lockart".
RIO BRANCO – 43-1639 – "Sós e Abandonados".
RIVOLI – "Pão, Amor e Ciúme".
S. JOSE – 42-0592 – "Cuidai de Vossas Filhas".
VITORIA – 42-9020 – "Romeu e Julieta".

ZONA SUL

ALASKA – "O Tesouro do Mar".
ALVORADA – 27-2936 – "A Pecadora da Ilha".
ART-PALACIO – 37-8443 – "Nós, as Mulheres".
ASTORIA – 47-0466 – "O Cangaceiro".
AZTECA – 45-6813 – "Dominados Pelo Terror".
BOTAFOGO – 26-2250 – "O Tesouro do Mar".
CARUSO COPACABANA – "Dominados Pelo Terror".
FLORESTA – 26-6250 – "Momento de Desespero" e "Chamas no Cafezal".
GUANABARA – 26-9339 – "Oportunistas em Ação" e "Os Anjos e os Monstros".
LEBLON – 27-7805 – "O Tesouro do Mar".
LEME – "O Carrasco de Veneza".
METRO COPACABANA – 27-9797 – "Homens de Sua Vida".
MIRAMAR – "Resgate Aéreo".
NACIONAL – 26-6072.
PAX – 27-6621.
PIRAJA' – 47-2668 – "Dominado Pelo Crime".
POLITEAMA – 25-1143 – "Chico Viola Não Morreu".
RIAN – 47-1144 – "Um Certo Capitão Lockart".
ROXY – 27-8245 – "Hajji Baba".
ROYAL – Fechado.
S. LUIZ – 27-7679 – "Um Certo Capitão Lockart".

ZONA NORTE

AMERICA – 48-4519 – "O Tesouro do Mar".
AVENIDA – 48-1667 – "Resgate Aéreo".
BANDEIRA – "Nas Selvas de Zanzibar".
CARIOCA – 28-8179 – "Um Certo Capitão Lockart".
FLUMINENSE – 28-1404 – "O Criminoso Não Dorme".
GRAJAU' – 38-1311 – Fechado.
HADDOCK LOBO – 48-9610 – "O Cangaceiro".
MADRID – "Hajji Baba".
METRO TIJUCA – 48-9970 – "Homens de Sua Vida".
MARACANÃ – 48-4910 – "Tigres Voadores".
MARIANA – 28-1357 – "Roma às Onze Horas".
NATAL – 48-1418 – "A Deusa Loura" e "Eu, o Júri".
OLINDA – 48-1032 – "O Cangaceiro".
S. CRISTOVÃO – 28-4925.
SANTO AFONSO – "La Romana".
SANTA ALICE – "Um Certo Capitão Lockart".
TIJUCA – 48-4518 – "Tigres Voadores".
VILA ISABEL – 38-1310 – "Chico Viola Não Morreu".

SUBÚRBIOS DA CENTRAL

ABOLIÇÃO – "Tigres Voadores".
AGUA SANTA – "A Tôrre de Londre" e "Volúpia de Matar".
ALFA – 29-8215 – "Filhos Esquecidos"
BANDEIRANTES – 29-3262 – "Flechas Flamejantes" e "A Familia do Gênio".
BELMAR – 29-1744 – "Até o Ultimo Tiro" e "A Deusa Loura".
BENTO RIBEIRO.
BORJA REIS – 29-4281.
CACHAMBI – 29-4717 – "Missão Perigosa em Trieste".
COELHO NETO – Fechado.
COLISEU – "Dominados Pelo Terror".
EDISON – 29-4449 – Fechado.
GUARACI – "Verdi".
IMPERATOR – "Dominados Pelo Terror".
IRAJA' – 48-8930 – "Casta e Perigosa"
JOVIAL – 29-0652.
MADUREIRA – 29-8733 – "Tigres Voadores".
MARABA' – 29-8038 – "Flechas de Fogo" e "Marcado Para Morrer".
MEIER – 29-1222 – "México dos Meus Amores".
MODELO – 29-1578 – Fechado.
MONTE CASTELO – 29-8250 – "O Gênio da Ribalta".
NOVO HORIZONTE – "Missão Cumprida" e "O Garotinho Perdido".
PADRE NOBREGA – Fechado.
PARATODOS – 29-5121 – "O Signo de Venus".
PIEDADE – 29-6532 – Fechado.
PILAR – 29-6460 – Fechado.
QUINTINO – 29-8230 – Fechado.
RIDAN – 49-1633 – "O Capitão Kidd e a Escrava".
ROCHA MIRANDA – Fechado.
ROULIEN – 49-5691.
S. JERONIMO – "O Rastro da Bruxa Vermelha" e "Ataque de Bandoleiros".
TRINDADE – 49-3838 – Fechado.
TODOS OS SANTOS – 49-0300 – "Lili Marlene, a Flor do Pecado" e "O Estranho".
VAZ LOBO – 29-9198 – "Encontro no Rio".

SUBURBIO DA LEOPOLDINA

BONSUCESSO – "Tigre Voadores".
BRAZ DE PINA – 30-3489 – Fechado.
LEOPOLDINA – "Resgate Aéreo" e "Gog, o Monstro de Cinco Mãos".
MAUA' – "Nossos Tempos".
ORIENTE – 30-1131 – "A Mina dos Desenganos" e "Mentira Salvadora".
PENHA – 30-1121 – "Canção Inesquecível" e "O Tigre Branco".
RAMOS – 30-1094 – "Gigolô e Gigolete" e "A Um Passo da Glória".
ROSARIO – 30-1889 – "Todos os Irmãos Eram Valentes".
SANTA CECILIA – 30-1823 – "O Amor Resolve Tudo" e "Os Galhofeiros".
SANTA HELENA – "As Três Perfeitas Casadas".
S. PEDRO – 30-4181 – "Dominados Pelo Terror".

ILHA DO GOVERNADOR

GUARABU.
ITAMAR – "O Malabarista" e "Levante dos Apaches".
JARDIM – "Arizona Violenta".

NITEROI

CASSINO ICARAI' – "Nossos Tempos".
CENTRAL – "Ricardo Coração de Leão".
ICARAI' – "O Tesouro do Mar".
IMPERIAL – "Oportunistas em Ação" e "Os Anjos e os Monstros".
ODEON – "King Kong".
PALACE – "Romeu e Julieta".
PARAISO – "A Gardênia Azul" e "Lágrimas Amargas".

PETROPOLIS

CAPITOLIO – "Resgate Aéreo".
D. PEDRO – "O Mar Que nos Cerca" e "Guia Rural".
PETROPOLIS – "O Jardim do Pecado".
SANTA TERESA – "A Cruz da Minha Vida".

JACAREPAGUA

BARONESA – (JPA – 623) – "Sua Excelência, a Embaixatriz".
MARAJO' – "Torrentes de Vingança".

BANGU

MOÇA BONITA – "A Besta Negra".
MODERNO – (BNG – 843) – "O Pôrto do Inferno".
REALENGO – BNG – 472) – "Francis Entre as Bons" e "Região do Odio".
BRASIL.

CAXIAS

CAXIAS – "Não Desonres Teu Sangue".
POPULAR – "Tigres Voadores".
PAZ – "Resgate Aéreo".

NILOPOLIS

IMPERIAL – "Gog, o Monstro de Cinco Mãos" e "Meu Ofício é Matar".
NILÓPOLIS.
S. JORGE.

VILA MERITI

GLÓRIA – "O Grande Desejo".

TRÊS RIOS

REX – "Fogo de Paixão".

NOVA IGUAÇU

IGUAÇU – "Romeu e Julieta".
PAVILHÃO IGUAÇU.

O QUE VAI PELOS ESTADOS

MINAS GERAIS

JUIZ DE FORA (DC) — Desde que tomou as rédeas do Executivo Municipal, o sr. Ademar Rezende de Andrade vem envidando os maiores esforços no sentido de manter o bom estado de conservação de nossas vias públicas. Não obstante sua dedicação, ainda resta muito a fazer. As ruas dos bairros, por exemplo, ainda se encontram em sua maioria com o calçamento em mísero estado, principalmente quando chove.

JUIZ DE FORA (DC) — Os funcionários da Prefeitura se encontram empenhados em um movimento visando ao reembolso dos descontos que vêm sendo feitos em seus vencimentos para o Instituto de Aposentadoria e Pensões dos Servidores Públicos do Estado.

A razão dêsse movimento prende-se ao fato de que, embora sejam descontados em seus vencimentos para aquêle Instituto, as suas contribuições não têm sido recolhidas ao referido órgão previdenciário, por falta de imposição legal que o autorize, irregularidade esta que se vem verificando há mais de oito anos.

JUIZ DE FORA (DC) — O prefeito Ademar Andrade sancionou, ontem, a lei que altera o artigo 63 do Código de Obras, que passa a ter a seguinte redação: "Art. 1.º — Os alvarás de construção prescrevem no prazo de seis meses, para o início das respectivas obras, salvo impedimento judicial devidamente comprovado".

BELO HORIZONTE (DC) — Faleceu, em sua residência, na Rua Abílio Machado, 926, o escritor Afonso da Silva Guimarães, filho de Bernardo Guimarães, e saudoso escritor mineiro e de sua esposa, d. Teresa Maria Gomes Guimarães. Era Afonso da Silva Guimarães membro da Academia Mineira de Letras, sodalício para o qual foi eleito em disputado pleito, em que prevaleceu entre a maioria absoluta dos acadêmicos o critério de se votar em um real valor das letras brasileiras, o qual embora modesto e discreto, sobrepujou, no primeiro escrutínio, candidatos portadores de recomendações as mais ponderáveis. Tal eleição não só elevou no conceito público a dignidade da Academia Mineira de Letras, como honrou um dos mais notáveis prosadores brasileiros.

Com efeito, Afonso da Silva Guimarães, com seus livros "Ossa Mea" e "Os Borrachos", granjeou no país e no estrangeiro indisputível renome. Seus contos — porque foi sobretudo um contista — revelam uma riqueza verbal que não é mera articulação de vocábulo em sentido estrito, mas, antes de tudo, o domínio da expressão em sentido artístico e uma profundidade que vai além do significado vocabular, atingindo elevadas altitudes de prosa poética.

BELO HORIZONTE (DC) — O prefeito Celso Melo Azevedo sancionou a lei, oriunda da Câmara Municipal e de iniciativa do vereador Hugo Pinheiro Soares, obrigando o uso de "taxímetros" nos automóveis de aluguel em Belo Horizonte.

De acôrdo com a lei, agora sancionada pelo prefeito, dentro de 120 dias, prazo para a vigência de seus têrmos, nenhum automóvel de praça poderá trafegar sem o aparelho medidor. Assim, todos os que não se apresentarem para a vistoria municipal, que lhes concederá nova licença, terão a permissão de conduzir passageiros cassada, e a Prefeitura oficiará ao SET, pedindo seja interditado o trânsito dos carros faltosos.

RIO DE JANEIRO

NITEROI (DC) — Decidiu o sr. Nilo Câmara, presidente da COAP enfrentar o grave problema da carne verde que está sendo vendida em Niterói sem preço certo, constatando-se verdadeiros absurdos. Pretende a COAP entregar ao povo a carne considerada de primeira ao preço de Cr$ 28,00 o quilo, iniciando-se essa venda já a partir da próxima 5a.-feira. A carne será vendida em pacotes com pesos determinados.

CACHOEIRAS DE MACACU (de Genaro Mansur) — Organizada pela profsa. Maura Costa Leite, atual dirigente do Grupo Escolar Quintino Bocayuva, desta cidade, realizou-se? naquele educandário, uma grande festa referente ao encerramento do ano letivo de 1955. Especialmente convidados compareceram à referida festa êste jornal, o prefeito Oswaldo Marques, a sra. representante do Secretário de Educação do Estado, o padre Nunes, o professor Ovídio Sicoli e outras pessoas aqui residentes. Abrindo a solenidade, às 15 horas, a sra. Maura Leite disse da sua finalidade tendo, logo após, feito a entrega de prêmios aos alunos melhor classificados, assim como às professôras pelos esforços em prol da criança cachoeirense. Usaram da palavra, na ocasião, a referida dirigente, o padre Nunes, o sr. Prefeito Municipal, a representante do sr. Secretário de Educação e, finalmente, o representante dêste jornal.

Merece referência especial a exposição de trabalhos organizada pelo referido estabelecimento de ensino, sob a orientação da mencionada dirigente: — trabalhos os mais originais foram expostos, merecendo os mais entusiásticos aplausos de todos quanto os visitaram. Mereceu destaque, também, a sala da professôra Esther Martins de Almeida que a organizou muito bem e ofereceu, separadamente, doces aos seus alunos e aos visitantes, não obstante haver também, a sra. Maura Costa Leite [illegible] mesa de doces e refrigerantes. Brilhou, assim, pela primeira vez nestes últimos dez anos, o Grupo Escolar, em suas festas de encerramento de anos letivos.

CACHOEIRAS DE MACACU (de G. Mansur) — Há tempos vimos nos batendo para que os srs. tesoureiros das diversas instituições existentes na Igreja Católica desta cidade, todos honrados e respeitáveis, façam uma prestação de contas da receita e da despesa e a faça publicar num órgão da imprensa, para conhecimento da população cachoeirense que contribui, todos os anos, com boa quantia para os cofres pios. Como estamos no fim do ano de 1955, queremos lembrar a esses distintos paroquianos que a ocasião é oportuna para tal medida. Com tão salutar medida (que há muitos anos não é praticada) o povo ficará satisfeito e aumentará, com toda certeza, a receita da Igreja. Lembramos aos distintos senhores que estamos à sua disposição para publicar, em forma de noticiário, gratuitamente, em resumo, essa prestação de contas. Vamos dar satisfação ao público do dinheiro que é arrecadado?

NOVA FRIBURGO (de Angelo Ruis) — Uma sugestão apresentada por êsse colunista vai ser aprovada pelo sr. Prefeito Municipal, informa-nos pessoa chegada a S. Sa.. A sugestão é de que se dê a Presidência dos Festejos de Maio de 1956 ao sr. Alvaro de Almeida, pessoa que muito tem feito pelo esporte da terra e pelo próprio município.

A propósito de se entregar a Presidência dos Festejos de Maio ao citado cidadão ouvimos o atual presidente Amâncio Mario de Azevedo que nos disse ser excelente a idéia e que teria imenso prazer em passar o bastão a tão progressista personalidade.

Decretos do prefeito

O prefeito assinou os seguintes decretos: reintegrando, tendo em vista decisão judicial, no cargo de enfermeiro, Higino Ferreira; concedendo jubilação ao professor Maria Pereira de Sousa; jubilando os diretores de escola-primária Alyre de Lima Rodrigues Silva, Nair Venega, Maria Carolina Maciel Pilar e Isbela Lopes Nunes Ferreira; aposentando os trabalhadores Claudionor Jorge, João Abreu, Carlos José Correa, Josué Alves Magalhães, João Antônio do Nascimento, Pedro Basílio de Oliveira, Delphina Gonçalves, Jovino Araújo de Carvalho, Martinho Belmiro Cherem, Dorvina de Oliveira, José Francisco, Antônio Correa, Alcino Barbosa de Castro, Alda Araújo, Olegário Rodrigues de Faria, Carlos Ferreira de Faria, Manoel Gonçalves Raphael, Antônio Pina, Manoel Augusto Guerra, Francisco José de Aguiar, Joaquim Gomes Figueira, Eduardo Floriano Lemos, Eduardo Ferreira Leite, Adriano Marcondes Lessa, Serafim Ribeiro de Freitas, João José Machado, José Rosa Franco, Pedro Deodato de Moraes, Bernardino Vicente da Silva, Maria Guimarães, José de Oliveira Martins, Manoel Marques Matias.

GREPACO INDÚSTRIA MANUFATORA DE PAPEIS S. A.

ASSEMBLÉIA GERAL EXTRAORDINÁRIA

Ficam pelo presente convocados os Srs. Acionistas para se reunirem em Assembléia Geral Extraordinária, no dia 9 de dezembro de 1955, às 15 horas, na sede social, Rua do Ouvidor, 104, 3.º pavimento, para deliberarem sôbre o seguinte:

I — Resolução sôbre cargos vagos na Diretoria;
II — Alteração de Estatutos;
III — Assuntos gerais de interêsse social.

Rio de Janeiro, 29 de novembro de 1955.
Luiz Chaloub — Diretor-Presidente.

Raymundo Orlando Guilhon
ADVOGADO
RUA MÉXICO, 74 — S/507
Fone: 22-5788

Américo Brasílico
ADVOGADO
Causas cíveis e criminais — Av. Presidente Vargas, 435 — 6.º andar — sala 603 — Tel.: 23-0932 ou 23-0578

ASSINANDO AUTÓGRAFOS

Dois escritores de nomeada assinaram autógrafos em seus livros na Livraria S. José: Edgard Cavalheiro e Ivan Pedro Martins, o primeiro a propósito do lançamento da biografia "Monteiro Lobato – Vida e Obra", e o segundo, do livro de contos, "Do Campo e da Cidade". Foi apresentado, ao público, na ocasião, disco "Long-Play" poesias de Manoel Bandeira e Carlos Drummond de Andrade. — Na foto, Manuel Bandeira e Ivan Pedro Martins, quando cediam aos apelos dos leitores

TV ADMIRAL DE 21"

Vende-se, Bib-Giant-21", última série, caixa de madeira, com garantia e instalado com antena externa para os dois canais — Preço: Cr$ 36.000,00 — Rua Ramalho Ortigão, 12, sôbreljo — Ed. Joalheria Imperial.

DR. PEDRO DE ALBUQUERQUE
DOENÇAS SEXUAIS E URINÁRIAS
R. Buenos Aires, 80 — 7.º
Das 13 às 18 horas

"Sinfonia Carioca" é o mais espetacular filme do grande diretor brasileiro Watson Macedo, que o escreveu, produziu e dirigiu. Estamos diante de uma cena do seu engraçado e luxuoso filme que veremos na segunda-feira, numa apresentação da Unida Filmes, com Eliana, Anselmo Duarte, Afonso Stuart, Broadway, Luisa Barreto Leite, Zezé Gonzaga, Bill Farr, Zezé Macedo, Silvia Fernanda e outros. "Sinfonia Carioca" estará em cartaz segunda-feira nos cines Azteca, Plaza, Caruso, Imperator, Coliseu, Olinda, Astória, São Pedro, Nacional, Rosário, Ritz, Colonial, Primor, Mascote, Haddock Lôbo, Baroneza, Vaz Lôbo, Marajá, Guaraci, São Bento de Niterói, Esperanto de Petrópolis e na quinta-feira no Fluminense

Próximos LANÇAMENTOS

Tyrone Power é o astro de "A Paixão de Uma Vida"!

A tentação de seus olhos azuis e de seus pasteis conquistam Tyrone Power para Maureen O'Hara, no poema enternecedor que é "A Paixão de Uma Vida", drama da Columbia em Tecnicolor e Cinemascope, dirigido por John Ford, o genial diretor quatro vêzes premiado pela Academia de Hollywood. O conteúdo humano desta história está obtendo extraordinário sucesso como veremos a partir de segunda-feira próxima na tela dos cinemas São Luiz, Rex, Rian e Carioca, com Robert Francis, Donald Francis, Donald Crisp, Ward Bond, Betsy Palmer e Phil Carey encabeçando o elenco dessa produção.

Watson Macedo confirmará seus êxitos anteriores com "Sinfonia Carioca"

"Sinfonia Carioca" por todos os seus títulos vai agradar a gregos e troianos, e, mesmo aquêles que não gostam do cinema nacional, pois êste filme de Macedo já pertence a uma fase em que o grande diretor se supera a si mesmo, como disse um crítico.

Afonso Stuart, Luiza Barreto Leite, Broadway, Silvia Fernanda, Marco Aurélio, Werner Houmer, Zezé Macedo, Rodolpho Arêna, Antonio Nobre, Paulo Montel, Bill Far, Zezé Gonzaga e outros completam o elenco que tem músicas de Lirio Panicalli e fotografia de Mario Pages, com argumento, direção e produção de Watson Macêdo.

"Sinfonia Carioca" estará em cartaz na segunda-feira, nos cines Plaza, Caruso, Azteca, Imperator, Coliseu, Olida, Astoria, Ritz, Colonial, Primor, Mascote, Haddock Lobo, São Pedro, Rosário, Nacional, Baroneza, Vaz Lobo, São Bento de Niterói, Marajá, Esperanto de Petrópolis, Guaraci e Fluminense.

Tyrone Power, o astro das multidões, aí vem estrelando "A Paixão de Uma Vida", uma história comovente que a Columbia apresentará em grandioso Cinemascope

"Mowgli, o Menino Lobo" — um sonho maravilhoso em mágico tecnicolor!

Da escuridão que envolve a India misteriosa, sai um conto estranho e arrebatador concebido pelo gênio de Kipling — "Mowgli, o Menino Lobo", maravilhosa produção de Alexander Korda, tôda em cores pela Tecnicolor, cuja reapresentação a British Films está anunciando para a próxima segunda-feira na tela do cinema Rivoli, exclusivamente.

Sabu é quem vive a figura de "Mowgli" o astuto indiano criado pelos lôbos que conhecia os segredos da floresta e fala com seus irmãos da selva. Não percam, pois, "Mowgli, o Menino Lôbo" — um sonho maravilhoso em mágico Tecnicolor!

"Melle. Não Me Toques", amanhã nos Cines Metro

O "cartaz" de amanhã nos cines Metro será "Melle. Não Me Toques", uma comédia francesa com Fernandel e Pier Angeli, direção de Yves Allegret. Êsse filme conta a história de um organista de um convento que, durante o dia, cumpre fielmente suas obrigações piedosas e, à noite, converte-se num boêmio de mão cheia, engraçado e irrequieto. Uma de suas manias consiste em levar à cena uma opereta, tendo como estrêla a aluna mais dedicada do convento, personificada por Pier Angeli. "Melle. Não Me Toques" foi filmado em côres e está dotado de som estereofônico Perspecta.

"Fébre de Desejo"

Rossano Brazzi virá brevemente ao lado de Anne Vernon em "Febre de desejo" (La Leggenda di Genoveffa), de Arthur-Maria Rabenalt, que conta a bonita lenda de Genoveva de Brabante, a fidalga que é condenada pelo marido a morrer na floresta pelo crime de adultério, mas cuja inocência é finalmente comprovada.

Sabu, na maravilhosa figura de "Mowgli, o Menino Lôbo", próximo cartaz da British Films, no cinema Rivoli

"BARNABÉ VIRA MULHER", COM ALDO FABRIZI — Dentro de poucos dias o Rio irá assistir ao maior sucesso cômico de Aldo Fabrizi. Pela primeira vez a tela fixará a transmutação de sexo em virtude de um "fenômeno" desconhecido pela ciência e inteiramente inesperado pelo público. "Barnabé Vira Mulher" (Papa diventa Mamma), em sua recente exibição nas principais capitais do mundo conseguiu estabelecer dois novos recordes: o de humorismo e o de bilheteria. Ao lado de Aldo Fabrizi em "Barnabé Vira Mulher", teremos a impagável Ave Ninchi, o consagrado Paolo Stoppa, a linda Giovana Ralli, Luigi Pavese, Virgilio Riento e o inimitável "narigudo" Carlo Dalle Piane. Inútil o procurar contar quais as explosões de gargalhadas encerradas em "Barnabé Vira Mulher", basta citar que na primeira exibição do filme para a Associação dos Críticos Cinematográficos Londrinos, os aparelhos registrados de som colocados na sala de exibição registraram 92 minutos consecutivos de gargalhadas, estabelecendo-se assim o novo recorde mundial de humorismo. "Barnabé Vira Mulher" será lançado no Rio num grande circuito encabeçado pelo cine Vitória, no próximo dia 5

Aceleram-se as filmagens de "Eva no Brasil"

Estando já inteiramente terminada a parte rodada em São Paulo, "Eva no Brasil" está agora em exteriores em nossa capital (Jockey Club, Copacabana Av. Niemeyer, etc.), onde veremos Colé e Nélia Paula num "jeep" que percorre os mais belos recantos do Rio. "Eva no Brasil", que é uma comédia musical dirigida por Pierre Caron, será lançada pela Telefilmes do Brasil Ltda.

"Mademoiselle de Paris"

Para alegria de seus fãs, a cantora Jacqueline François apresenta dois números em "Mademoiselle de Paris" filme cinemascope em côres que a Telefilmes vai apresentar brevemente. Um dêles é o que dá título à fita e é sobejamente conhecido de todos, e o outro, "Lavadeiras de Portugal" é uma espécie de baião interessantíssimo, que vai agradar incondicionalmente aos melômanos. "Mademoiselle de Paris", realização de Walter Kapps, tem como estrêlas, Giselle Pascal (que casou-se recentemente com o ator Raymond Pellegrin) e Jean-Pierre Aumont (cujo idílio com Grace Kelly deu tanto o que falar...).

Pequenas notícias do cinema italiano

A atriz brasileira Vanja Orico, terminou as filmagens em Roma, do filme "Yalis, a Virgem do Roncador", onde aparece cantando e dansando frevos, maracatus e outros ritmos verde-amarelados. Logo após uns dias de férias, iniciará a filmagem de uma película ao lado da fabulosa estrêla Gina Lollobrigida.

Silvana Pampanini está pretendendo visitar novamente o Brasil, porém, até o momento presente, nada está acertado sôbre a sua viagem.

O ator Vittorio Gassmann deixou definitivamente o cinema norte-americano e retornou à Itália.

HELBA

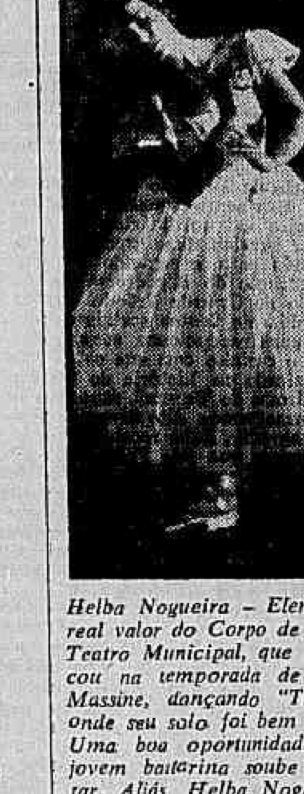

Helba Nogueira – Elemento de real valor do Corpo de Baile do Teatro Municipal, que se destacou na temporada de Leonide Massine, dançando "Tricórnio", onde seu solo foi bem recebido. Uma boa oportunidade que a jovem bailarina soube aproveitar. Aliás, Helba Nogueira, recebeu citação especial de parte da crítica e do público, quando da recente visita do "Ballet" ao Nordeste brasileiro

Castillo será mesmo o pilôto de Quiproquó

Depois de muitos comentários a respeito de montaria de QUIPROQUÓ para o G. P. "Jockey Club do Rio de Janeiro", ficou resolvido na tarde de segunda-feira, no escritório do dr. Peixoto de Castro, que Emygdio Castilo seria o jóquei do tordilho naquela prova. Embora o bridão Luis Dias houvesse galopado na manhã de domingo e trabalhado o Quiproquó à distância, na segunda-feira, acabou sendo "barrado" em favor do seu conterrâneo. Os titulares do "Stud" Peixoto de Castro acharam de justiça dar a montaria ao "Longines", uma vez que Castillo já conseguiu muitos triunfos para a jaqueta estrelada e inclusive foi o pilôto de Quinto em tôdas as oportunidades que foi "faixa" para Quiproquó.

FINALMENTE ESCOLHIDO:

Armando Rosa, novo treinador do Stud Seabra

Somente ontem revelado o substituto de Cezar Covarrubias — Domingos Ferreira Cesar Covarrubias — Domingos Ferreira dezembro iniciará o veterano jóquei suas atividades.

Após a revelação feita pelo treinador César Covarrubias que regressaria ao Chile, deixando vago seu lugar no Stud Seabra, o movimento para a escolha do seu substituto vinha prendendo as atenções gerais. Os titulares da conceituada coudelaria no entanto não quiseram anunciar quem seria o novo preparador, sòmente revelando que vários nomes estavam em cogitações.

ONTEM RESOLVIDO

Depois de estudos que se prolongaram por duas semanas, o sr. Roberto Seabra finalmente na manhã de ontem revelou o nome escolhido. O veterano jóquei-treinador Armando Rosa já com serviços prestados ao Stud no Rio Grande do Sul, havia ganho a batalha da escolha.

"MINGUINHO" CONTINUARÁ

Por outro lado também ficou esclarecida a posição de Domingos Ferreira na coudelaria. O popular "Minguinho" continuará atendendo parte da cavalhada, como vem acontecendo há já algum tempo.

INICIO NO PRÓXIMO MÊS

Armando Rosa deverá iniciar suas novas atividades no próximo mês de dezembro, tão logo Cesar Covarrúbias entregue oficialmente seus pupilos, já que tem viagem marcada para o dia 12 daquele mês, com destino à sua terra natal.

BOA ESCOLHA

Assim está esclarecido definitivamente o substituto de Covarrubias. Escolheram bem os distintos proprietários cariocas, drs. Nelson e Roberto Seabra, entregando o treinamento de seus defensores a um profissional competente e consagrado na profissão de jóquei, já também com uma fôlha de serviços das mais promissoras na carreira de treinador.

Armando Rosa, o novo preparador do Stud Seabra

Várias notícias do Hipódromo

— Problemática a ida de Tio Capataz ao Paraná, o mesmo sucedendo com Minarso. Êste, depois de domingo próximo, tem outra prova para correr na Gávea.

— Ficou deliberado ontem, à tarde, que a direção de Quiproquó caberá a E. Castillo.

— Minarso (Castillo) tirou prova hoje para o compromisso de domingo. Fêz 2.040 em 137" com 106 os últimos 1.600.

— O potro Iriri (B. Marinho) trabalhou na manhã de hoje, 2.040 em 135"2/5, sendo a milha final em . . 104"2/5.

— Também Fluor (L. Coelho) passou a volta fechada na manhã de hoje, marcou 137", com 106 os últimos 1.600.

— Sinete será dirigido, a freio, domingo próximo, recaindo a escôlha em Arthur Araujo.

— Voltou às cocheiras de Reduzino de Freitas, o cavalo Kibar, que estava com Armando Rosa.

— Depois do contratempo sofrido em Cidade Jardim, Imbiry fêz, hoje, a primeira partida, marcou 51"3/5 para 800 metros, Diaz "up".

CONTRA A CASPA
JUVENTUDE ALEXANDRE
EVIDENTE EFICÊCIA

DR. J. UCHOA
Diàriamente, das 16 às 18 hs. 20 - 6º - S. 604. Fone 42-5052
Medico Oftalmologista
RUA SENADOR DANTAS.

DR. LAURO LANA
Doenças Internas — Radioscopia — Consultório: Av. Copacabana, 540 — Sala 203 - Diàriamente de 8 às 11 horas - Telefone: 57.7413
Consultório: Largo São Francisco, 26. S. 413-14 — Diàriamente de 14 às 18 horas. Tel.: 43-3801

PNEUS RECAUCHUTADORA CONTINENTAL LTDA
RUA DAS MARRECAS, 40
TEL. 22-0547 - RIO

COMPANHIA ELETROMECÂNICA CELMA
ASSEMBLÉIA GERAL ORDINÁRIA
(2.ª Convocação)
São convidados os senhores acionistas para a reunião da Assembléia Geral Ordinária que se realizará no dia 30 de novembro de 1955, às 14 horas, na sede social à Rua Senador Dantas n.º 84 - 7.º andar, para os fins do artigo 16 dos Estatutos (discussão do relatório da Diretoria, suas contas, inventários e balanço do exercício de 1954), bem como eleição da Diretoria e do Conselho Fiscal.
Rio de Janeiro, 23 de novembro de 1953.
(as.) Pedro de Menezes Raggio — Diretor.

Herú, na reta oposta passou os 600 em 35"

RELANSINA reaparece com um apronto de 36" 1/5 nos 600 metros — SAFIRA com Geraldo Costa fez uma partida de 360 metros em 21" 3/5 — Relação dos demais aprontos.

Em pista de areia leve, foram anotados os aprontos dos concorrentes às provas de amanhã, na Gávea. A melhor marca cronometrada pertenceu ao cavalo HERU que fêz uma partida 600 metros em 35", lá na reta da lagoa, agradando bastante.

REAPARECE

Com um apronto de 600 metros em 36"1/5 reaparece RELANSINA. Montada pelo Lídio Lins a égua gaúcha vai muito leve e poderá vencer, mesmo nesta turma, pois demonstrou estar muito bem de estado no seu apronto de ontem.

OS APRONTOS

Foram os seguintes os aprontos anotados, na manhã de ontem, em pista de areia leve, para a reunião de amanhã na Gávea:

Muiraquitã, A. Cardoso, 800 em 53"
Dianne, M. Henrique, 360 em 22" 3/5
JUMPER, J. Baffica, 600 em 35" na reta oposta
Herring, D. Teti, 600 em 36"4/5
Guaiasco, W. Andrade, 360 em 2"
Relansina, L. Lins, 600 em 36"1/5
Monte Vernon, H. Oliveira, 700 em 46"
El Mayor, D. Silva, 800 em 50"
Alvitrador, M. Henrique, 600 em 37"
Cabanel, S. Machado, 600 em 37" 3/5
John Fox, L. Lins, 600 em 38"3/5
Heru, A. Feijó, 600 em 35" na reta oposta
El Gin, G. Calderano, 700 em 45"
Velho Vieira, N. Pereira, 800 em 55"
Rouxinol, J. Baffica, 600 em 40"
Sarita, J. Marinho, 600 em 39"
Safira, G. Costa, 360 em 21"3/5
Issima, J. Baffica, 600 em 36"
Kalonga, J. Tinoco, 600 em 40"
Lakmé, M. Alves, 600 em 36"2/5

FLORA MEDICINAL
DIRAJAIA
Expectorante indicado nas bronquites e nas tosses por mais rebeldes que sejam
LUNGACIBA
Poderoso tônico amargo, ativa o órgão digestivo, combatendo as diarréias e o catarro intestinal, estimulando o apetite.
JURUPITAN
Combate as cólicas e as congestões do fígado, os cálculos hepáticos e a ictericia.
CHA' MINEIRO
Indicato contra reumatismo gotoso e artritismo, moléstias da pele, e, por ser muito diurético, nas doenças dos rins.
Vendem-se em tôdas as farmácias e drogarias. Peçam grátis nosso útil catálogo científico.
J. Monteiro da Silva & Cia.
193, Rua 7 de Setembro, 195
Telefone: 23-2726
RIO DE JANEIRO
Vendem-se em tôdas as drogarias e farmácias. Peçam grátis nosso catálogo.

Swami e Serrania, duas esperanças...

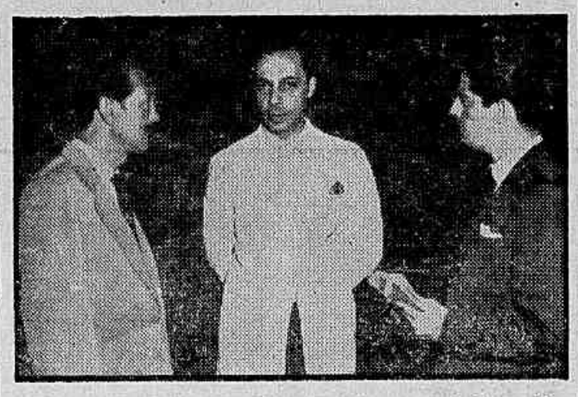

(Foto de Josué Chaves) — Francisco Eduardo ao D.C.: em 56 estaremos com bons potros em atividades...

FRANCISCO EDUARDO:

Swami e Serrania, duas esperanças...

Satisfeito com a campanha do "stud" — Uma potranca que promete — Em franca evolução, o "Expedictus" e o 'São José" — Na França, temporariamente paralisada a seção.

Interrogado pela reportagem do DC, quando de nossa visita às dependências do Stud Lineu de Paula Machado, Francisco Eduardo declarou-se satisfeito com a atuação de seus defensores na temporada turfística dêste ano.

POTROS, ASSUNTO DO DIA

Revelou-nos, que os dirigentes do stud têm desde já suas atenções convergidas para os potrinhos que farão o seu "debut" em 1956. Convem acrescentar que, alguns dêles já se acham alojados na Gávea, embora ainda não estejam em treinamento.

SWAMI, O BONITÃO

O treinador Ernani de Freitas, que participava da nossa conversa, visivelmente interessado, confidenciou-nos:

— Estamos na fase final desta temporada (que por sinal foi das melhores) e por isso, passarei a me dedicar com mais afinco aos potros, dentre os quais, tenho em boa conta o Swami, campeão da última exposição-leilão.

Pouco depois, Ernani se retira, encaminhando-se para o "box" de Quadrilha.

O SPREFERIDOS

Perguntamos ao titular do "Paula Machado" quais os potros de sua preferência, entre os nascidos em 53:

— Os que mais me agradam, são, Serrania, e Swami. Aquela, por High Sheriff e Ginger, e o potro, por Heliaco e Guaratiba. No próximo ano, se a sorte nos ajudar, acreditamos que Serrania se revele boa corredora, o que nosp ossibilitará alguns triunfos. Na ala masculina, o Swami é depositário de grandes esperanças.

20 ANOS NA LIDERANÇA

Fomos encaminhados ao escritório do stud, onde pudemos verificar suas atividades através dos tempos. Sua situação verdadeiramente privilegiada no turfe nacional, senão vejamos:

Há 20 anos, vem liderando as estatísticas de criadores, contando desde 1909 até agora, cêrca de 8.730 o número de vitórias obtidas pelos produtos oriundos dos Haras São José e Expedictus. Só neste ano, os crioulos daqueles centros de criação estão prestes a atingir a casa dos 20 milhões de cruzeiros, em prêmios. E além disso, é quase certa a vitória de Formasterus na estatística de reprodutores.

Já famos nos retirando da Vila Hípica, quando perguntamos ao nosso entrevistado sôbre a situação da seção mantida pelo stud na França:

— No momento, não possuímos nenhum animal por lá. Mais tarde, talvez adquiramos alguns. Quem sabe...?

Grande programa

Em maio, no primeiro domingo, realiza-se em São Paulo a festa máxima do turfe bandeirante — o Grande Prêmio São Paulo. Em agôsto, também no primeiro domingo, o Rio se engalana para receber os turfistas do mundo inteiro que vêm para assistir ao G. Prêmio Brasil. São estas as maiores festas do turfe nacional com repercussão no estrangeiro, pois estão inscritas no Calendário de Turismo Internacional. Há épocas no ano em que o turfe fica semi-esquecido, realizando apenas a sua programação rotineira extraordinária. Êste ano, entretanto, devemos acrescentar àquelas duas grandes festas internacionais mais uma programada para o segundo domingo de dezembro, que assinala a inauguração do Hipódromo do Tarumã, em Curitiba, com a realização do Grande Prêmio Paraná e outros clássicos interessantes, além de festas sociais organizadas pelo Jockey Club do Paraná para recepcionar seus convidados do país e do exterior. Dado o carinho com que estão sendo cuidados as festividades que assinalarão na história do turfe a inauguração do modernissimo Hipódromo do Tarumã, espera-se o mais retumbante sucesso, pois, conforme temos dito diversas vêzes, a gente do turfe do Paraná sabe agradar, sabe receber, são os melhores anfitriões do mundo. Esperamos que São Pedro seja o amigo de sempre e proporcione a Curitiba, nos dias 10 e 11 de dezembro, duas magníficas e esplendorosas tardes de verão ameno.

A programação turfística para dezembro, iniciando-se agora no domingo, é bastante interessante e de intensa movimentação. Aqui no Rio teremos os 4 quilômetros da G. P. Jockey Club do Rio de Janeiro, que teve o seu campo amputado da sua maior atração que seria o encontra entre o nosso valente tordilho Quiproquó e o paulista Adil. Não sabemos por que não foi confirmada a inscrição do craque dos srs. Almeida Prado e Assunção. Os cariocas assistirão, entretanto, mais um galope de filho de The Phoenix nes quatro mil metros e uma luta interessante e emocionante para a formação da dupla entre Indócil, Huxley e Baltimore. Acreditamos que o Indócil se destaque dentre êstes três. Em São Paulo será realizada a grande festa da Criação Paulista do Puro-Sangue de Corrida com a disputa do Grande Prêmio Derby Paulista, na distância de 2.400 metros e dotação de um milhão de cruzeiros (prêmio integral). 400 mil ao segundo, 250 mil ao terceiro, 150 mil ao quarto, 100 mil ao criador do vencedor e mais o valor das inscrições distribuído entre os criadores dos animais que se colocarem em 1º, 2º, 3º e 4º lugares. Como vêem, há distribuição de fato de bombons às crianças e com fartura. O Presidente do Jockey Club Brasileiro comparecerá a esta grande festa, salvo imprevisto de última hora, pois o Dr. Mário de Azevedo Ribeiro será homenageado pelo Jockey Club de São Vicente, na quarta-feira imediata, e aproveita a viagem para presidir à delegação de diretores cariocas convidados para o Derby Paulista.

E já que falamos na homenagem do Jockey Club de São Vicente ao Dr. Mário de Azevedo Ribeiro, vamos dizer tudo. Na noite de 7 de dezembro serão realizadas corridas em São Vicente dedicadas inteiramente aos diretores do Jockey Club Brasileiro, destacando-se do programa como provas principais e de maior dotação e importância as denominadas: Grande Prêmio Jockey Club Brasileiro e Prova Clássica Dr. Mário de Azevedo Ribeiro. Um programa de festas extraordinárias também foi organizado para receber nessa noite os diretores do Jockey Club Brasileiro que, com a sua presença ao pequeno Hipódromo da pista milagrosa, prestigiarão a entidade presidida pelo Sr. Fábio Bei, um dos grandes valores modernos do cenário turfista nacional.

Rio-São Paulo-São Vicente e Curitiba é a linha programada para os turfistas, de 4 a 11 de dezembro. Grande programa!

Até amanhã.

JOTABÊ

Moléstias sexuais — Impotência
NOS CASOS INDICADOS — CONSULTAS: Cr$ 100,00
Tratamento pela hormonioterapia e alta frequência especifica da velhice precoce da funcão sexual no homem e na mulher, irritabilidade, fadiga e insônia, nos casos indicados. Enfermagem a cargo de técnico e profissional diplomado.
CLÍNICA DR. SANTOS DIAS
RUA SAO JOSÉ, 50 - 9.º andar — Conjunto 903 - TEL. 32-6230
Horário: diàriamente, das 14 às 19 horas.

PRESENTES PARA NATAL
Se a senhora ou o senhor têm disponiveis 300 cruzeiros e querem ganhar 10.000,00 até o Natal, venham comprar as nossas jóias de fantasia, finas e garantidas, para revendê-las entre amigos, colegas e vizinnos que não disponham de tempo para comprar nas lojas. Daremos estôjo grátis. Não comprem bijouterias sem consultar nossos preços e condições. — BLUE-MOON — IMPORTADORA LTDA. — Rua Ouvidor, 107 — 1.º e 2.º andares. — Telefone: 23-2508.

BASTIDORES do Turfe
Por: Luiz Reis

Depois de uma vitória

Depois de uma vitória, acontece tanta coisa... Para início de conversa, a maioria pensa que o dono do cavalo deu uma «tacada». Principalmente quando a poule é alta. Vem, a seguir, o chôro do jóquei que se disse «barrado» da montaria, quando não houve nada disso — porque não se pode conceber um jóquei «barrado» antes da assinatura do compromisso de montaria. Aparece também o tipo que desejou comprar o parelheiro e que chegou tarde... E há, ainda, o disse-me-disse. A conversa fiada. O sujeito recalcando que provoca o proprietário, porque deseja, sàdicamente, vê-lo irado em meio às manifestações de justa alegria. E êsse mesmo sujeito que procura ofender, que joga indiretas com endereço certo. Que não se conforma com a acumulada furada e, por isso, toma atitudes de guris de calça curta quando o outro lhe toma o brinquedo...

O que vale é que depois de uma vitória ainda existe gente que sabe perder para equilibrar a balança. Gente como WASHINGTON CHAMMA, um dos proprietários de EL TRITON, que se apressa a cumprimentar o ganhador, como aconteceu no memorável desafio entre MARCO e LUARZINHO.

E o que faz tudo isso? Qual será o responsável pela onda de descontentamento?

O dinheiro, caros leitores. O jôgo. O jôgo desenfreado de polpudas somas. O jôgo pernicioso, pai da desconfiança num ambiente onde a confiança existe em percentagem mínima.

Se não houvesse um Washington, um Victor GUILHEM, muita gente se arrependeria de ter cavalos, depois de uma vitória. E deixaria de ser proprietário.

VISITA

Estivemos anteontem, na Escola de Aprendizes. Pela primeira vez fomos ter aquêle estabelecimento, recentemente criado para satisfazer uma das maiores necessidades do turfe carioca.

O curso está funcionando segundo as mais modernas exigências. Há muita disciplina, limpeza e progresso dos novatos, sob as ordens de Walter CUNHA e Oswaldo ULLOA

É sem dúvida, um grende serviço prestado ao turfe a Escola de Aprendizes.

VENENOS...

— Fizeram tempestade em copo dágua com uma brincadeira de Rigoni sôbre o Castillo. O "Homem do Violino" tem o chileno em conceito elevado. E o pior é que o Emygdio chegou a levar a coisa a sério, mas já se arrependeu...

ABSOLUTO

Marchant

Tanto falaram sôbre a vinda de ADIL para os 4.000 metros que o famoso campeão acabou ficando em Cidade-Jardim. Com isso, o nosso QUIPROQUÓ está absoluto para mais um galope de saúde domingo próximo.

Pela primeira vez, convém acentuar, o tordilho não terá a direção de Juan MARCHANT.

PERDÃO

O aprendiz Percy de SOUZA não obteve matrícula, depois da suspensão em consequência da diversidade de performance" do cavalo ALFAIATE.

Trata-se de um jovem trabalhador e que vinha apresentando progressos na profissão.

Seria justo, portanto, que passasem uma borracha no passado do menino e lhe permitissem voltar a montar Afinal de contas, a única profissão do Percy é a de jóquei. E o rapaz precisa de ganhar a vida, porque, inclusive, ajuda a sustentar a família.

O perdão do Percy seria um ato humano da nossa C. C.

Programas para esta semana

Montarias oficiais para amanhã

1.º Páreo — às 14,20 — 1.600 metros — Cr$ 35.000,0 0e Cr$ 30.000,00 — Compulsório — Destinado a aprendizes de 3.ª categoria

1— 1 Matipó, H. Vasconcelos 2 54
2 Gomo, Jos. Baffica 5 54
3 Sonhador, C. Paranhos .. 11 54
2— 4 Pampeirinho, G. Alm. . 9 54
5 Muiraquitã, A. Cardoso 6 54
6 Hellopolis, N. corre 3 54
3— 7 Big Horse, G. Calderano 12 54
8 Porto Real, M. Alves .. 7 54
9 Paris, J. Oliveira 4 54
4—10 Oto, D. Teti 1 54
11 Diapson, F. G. Silva .. 8 54
12 Avante, G. Donato 10 54

2.º Páreo — às 14,45 — 1.300 metros — Cr$ 40.000,00

1— 1 Dianne, Excluida 3 58
2 Cap. Mozart, P. Labre . 6 56
2— 3 Franja, G. Almeida 8 54
4 Aluéte, L. Lins 7 54
3— 5 Cynthia, J. Tinoco 1 54
6 Palheta, J. Marinho 2 60
4— 7 Admiravel, N. Pereira . 5 60
8 Ilustrado, N. corre 4 56

3.º Páreo — às 15,10 — 1.200 metros — Cr$ 45.000,00

1— 1 Badurbin, P. Labre 8 50
2 Cordilheira, J. Tinoco .. 6 50
2— 3 Champanhota, M. Alves 7 50
4 Lafogata, E. Castillo 4 56
3— 5 Dona Rita, U. Cunha .. 9 52
6 Notelia, G. Almeida 5 52
4— 7 Funyy, J. Marinho 1 50
8 Zombadora, Excluida .. 2 58
" Dilma, G. Donato 3 50

4.º Páreo — às 15,40 — 1.600 metros — Cr$ 55.000,00

1— 1 D. Boy, A. Portilho .. 6 56
2 Rechiflado, P. Labre .. 10 56
2— 3 K. Admiral, U. Cunha . 7 56
4 Jimmy, J. Marinho 9 56
3— 5 Hivam, D. Silva 4 56
6 Jumper, J. Baffica 1 56
7 Herrig, D. Tetti 3 56
4— 8 Queixume, O. Ulloa 8 56
9 Guayasco, V. Andrade . 2 56
10 Crâneur, A. Neri 5 56

5.º Páreo — às 16,10 — 1.300 metros — Cr$ 45.000,00

1— 1 Lilibety, M. Alves 3 56
2 Relansina, L. Lins 8 50
2— 3 M. Vernon, H. Oliveira 6 52
4 Advokeitor, N. Pereira .. 7 52
3— 5 Pan, G. Almeida 5 54
6 Fair Copy, G. Donato . 1 52
4— 7 Idú, J. Ramos 2 56
8 Nordestino, N. Corre .. 4 56

6.º Páreo — às 16,40 — 1.200 metros — Cr$ 45.000,00 — (Betting)

1— 1 El Mayor, D. Silva 4 60
2 Belicoso, G. Almeira .. 9 52
2— 3 Alvitrador, M. Henrique 1 56
4 Quiroga, N. Corre 7 52
3— 5 Cabanel, U. Cunha 5 54
6 Boca Calada, E. Castillo 8 54
4— 7 Farouk, Excluido 6 58
8 John Fox, L. Lins 3 52
9 Herú, J. Baffica 2 56

7.º Páreo — às 17,10 — 1.500 metros Cr$ 40.000,00 — (Betting)

1— 1 Naida, A. Marçal 13 54
2 El Gin, G. Calderano . 7 38
3 Majuelo, F. Madalena . 5 58
4 Bazula, J. Silva 16 52
2— 5 M. Linda, J. Lopes 12 50
6 V. Vieira, N. Pereira .. 14 36
7 Odemir, E. Castillo 11 60
8 Crêlargo, D. Azeredo .. 9 58
3— 9 Rouxinol, J. Baffica .. 6 52
10 Sarita, J. Marinho 15 56

Corrida de sábado

1.º PAREO — às 14,15 Horas — 1.800 Metros — Cr$ 45.000,00

		Col.	Ks
1— 1	*GLORIALBA*		3 52
2— 2	*MISS COTIA*		6 54
1—3	*IGARATÁ*		2 52
4	*PARMA*		5 52
4— 5	*NYRZA*		1 54
	" RENDEIRA		4 50

★

2.º PAREO — às 14,50 Horas — 1.300 Metros — Cr$ 60.000,00

		Col.	Ks
1—1	*SENTINELA*		3 55
2—2	*TINA*		6 55
3	*TELUS*		4 55
3—4	*HAVATANA*		2 55
5	*JONWIS*		5 55
4—6	*LUGANGA*		7 55
	" PORQUA		1 55

★

3.º PAREO — às 15,15 Horas — 2.400 Metros — Cr$ 100.000,00 *(Prêmio Jockey Club do R. G. do Sul)*

		Col.	Ks
1—1	*MINARSO*		5 57
2—2	*IRIRI*		1 50
3—3	*CRISBAM*		3 58
4—4	*NEW WONDER*		2 56
5	*FLUOR*		4 61

★

4.º PAREO — às 15,40 Horas — 1.300 Metros — Cr$ 65.000,00 — *(GRAMA)*

		Col.	Ks
1—1	*OLIA*		1 55
2—2	*MARTA ROCHA*		2 55
3	*EXPERIENCIA*		4 55
3—4	*BOMARBEA*		3 55
5	*CHUZADA*		6 55
4—6	*BALLADINE*		7 55
7	*BISKRA*		5 55

★

5.º PAREO — às 16,10 Horas — 1.300 Metros — Cr$ 60.000,00

		Col.	Ks
1—1	*IOSSE*		1 55
2—2	*ISPALMEN*		2 55
3	*CIGANITO*		7 55
3—4	*EL MAIORAL*	★	3 55
5	*RUBRO NEGRO*		5 55
4—6	*MONTANERO*		4 55
7	*ERWIN*		6 55

★ *ex-Azevinhe*

6.º PAREO — às 16,40 Horas — 1.600 Metros — Cr$ 40.000,00 — *(Betting)*

		Col.	Ks
1—1	*BROADWAY BILL*		5 54
2	*EONIO*		9 60
2—3	*ABOY*		4 54
4	*HERVAL*		8 52
4—5	*ARDEOLO*		3 52
6	*ZAMBA*		2 52
4—7	*HIMETO*		1 58
8	*UTILISSIMA*		7 50
9	*INDISCRETO*		6 54

★

7.º PAREO — às 17,10 Horas — 1.000 Metros — Cr$ 45.000,00 — *(Betting) (GRAMA)*

		Col.	Ks
1—1	*BLACKLAND*		7 52
	" MARITACA		8 58
2—2	*ESKA*		2 58
3	*SHEILA*		1 52
4	*JUNITA*		10 50
3—5	*HOLLANDS*		9 58
6	*BOMBEA*		5 52
7	*ROYAL CROWN*		6 52
4—8	*TAXI-GIRL*		11 54
9	*CANDONGAS*		4 58
10	*FIRE-DEMON*		3 56

★

8.º PAREO — às 17,40 Horas — 1.400 Metros — Cr$ 45.000,00 — *(Betting) (GRAMA)*

		Col.	Ks
1 - 1	*DEMITE*		9 58
2	*ORSINI*		4 58
3	*IRONICO*		8 52
11	Miss Judy, Excluida ..		4 58
12	Patato, G. Donato		8 56
4—13	Holmio, J. Tinoco		6 52
14	Socorro, F. G. Silva ap.		1 56
15	Windsor, J. Ramos		3 58
	" Ouronegro, G. Almeida ..		2 52

8.º Páreo — às 17,40 — 1.500 metros — Cr$ 65.000,00 — (Betting)

1—	1 Safira, A. Portilho		1 56
	2 Aurora, G. Donato		2 52
2—	3 Issima, J. Baffica		7 56
	4 Gilzinha, J. Silva		6 52
3—	5 Thebas, E. Castillo		8 52
	6 Husa, U. Cunha		4 56
4—	7 Kalonga, J. Tinoco		9 56
	8 Raspa, P. Labre		5 52
	9 Lakmé, M. Alves		3 56

Corrida de domingo

1.º PAREO — às 14,20 Horas — 2.200 Metros — Cr$ 54.000,00 — *(AREIA)*

		Col.	Ks
1—1	*DEMOLIDOR*		1 54
2—2	*TABU*		3 52
3—3	*NEON*		4 52
4—4	*GALO DA SERRA*		2 52
5	*UTILISSIMA*		5 50

★

2.º PAREO — às 14,45 Horas — 1.600 Metros — Cr$ 60.000,00

		Col.	Ks
1—1	*DEMOLIDOR*		1 54
2—2	*TABU*		3 52
3—3	*NEON*		4 52
4—4	*GALO DA SERRA*		2 52
5	*UTILISSIMA*		5 50

★

3.º PAREO — às 15,10 Horas — 4.000 Metros — Cr$ 300.000,00 — *(Grande Prêmio Jockey Club do Rio de Janeiro)*

		Col.	Ks
1—1	*QUIPROQUO*		2 60
2—2	*INDOCIL*		1 60
3—3	*HUXLEY*		4 60
4—4	*BALTIMORE*		3 60

★

4.º PAREO — às 15,40 Horas — 1.500 Metros — Cr$ 60.000,00

		Col.	Ks
1—1	*SENDA*		3 56
	2 *HABILLA*		7 56
2—3	*SIVA*		6 56
	4 *SANS GENE*		4 56
1—5	*SILIS*		5 56
	6 *SAMAMBAIA*		8 56
4—7	*QUALITE*		2 56
	8 *GENUCIA*		1 56

5.º PAREO — às 16,10 Horas — 1.600 Metros — Cr$ 60.000,00

		Col.	Ks
1—1	*NAVAL*		4 55
2—2	*PAULIN*		2 55
3—3	*TOLETE*		3 55
	4 *LERNOUD*		5 55
4—5	*TIO LUIZ*		6 55
	6 *GUAJARA*		1 55

★

6.º PAREO — às 16,40 Horas — 1.000 Metros — Cr$ 100.000,00 — *(Betting) (Handicap Especial)*

		Col.	Ks
1—1	*DE CALDAS*		2 60
	2 *TREMENDA*		8 50
2—3	*CIRCE*		1 53
	4 *BOMBA H*		3 55
3—5	*CAPITANEA*		4 53
	6 *RESINA*		5 50
4—7	*JONDECI*		6 52
	8 *MISTINGUETE*		7 50

★

7.º PAREO — às 17,10 Horas — 1.300 Metros — Cr$ 65.000,00 — *(Betting)*

		Col.	Ks
1—1	*RUGENDAS*		3 57
	2 *KADJAR*		9 55
	3 *HISTORICO*		5 55
2—4	*ONICARO*		3
	5 *LATERAL*		8 55
	6 *VENTANERO*		3
3—7	*CRUZADOR*		4 55
	8 *TANOS*		10 55
	9 *IBAITI*		7 55
1.10	*LAILO*		6 55
	11 *CONDE*		11 55
	" *BOUCANIER*		1 55

★

8.º PAREO — às 17,40 Horas — 1.300 Metros — Cr$ 45.000,00 — *(Betting)*

		Col.	Ks
1—1	*DIVINO*		11 56
	" *ZOMBADORA*		1 50
	2 *JOHIL*		4 56
2—3	*QUIRON*		2 52
	4 *CAPITANEA*		9 50
	5 *SEPOY*		7 58
3—6	*IBSEN*		10 52
	7 *SILVESTRE*		6 54
	" *FAROUX*		13 52
4—8	*DESCUIDO*		3 54
	9 *OGRE*		5 52
	10 *JAMEGÃO*		8 52
	" *IGARASSU*		12 52

Proprietário de CAPIVARÍ...
Ouça as 3as. e 5as. feiras, às 22:30 horas
NA RÁDIO GUANABARA
1360 kcos.
UM PROGRAMA DEDICADO A VOCÊ E AO SEU CAPIVARÍ!...
Entre:
1400 kcos. RÁDIO GUANABARA
1360 kcos.
1200 kcos.
parte prop.

DOENÇAS NERVOSAS E MENTAIS
DR LUIZ FRAGA
Complexos — Vicios — Insônia — Epilepsia — Doenças Imaginárias — Perturbações sexuais. Diàriamente das 14 às 18 horas.
RUA SENADOR DANTAS, 76 — 4.º andar — Tel. 52-5999
Atende à noite em consultório de Copacabana com hs a marcada.

DR. O. L. ROSÁRIO
Moléstias do aparelho gênito urinário, no homem e na mulher. Operações. Tratamento de fraturas e defeitos físicos (Ortopedia).
RUA LEANDRO MARTINS, 22, 5.º andar, apto. 503 — Às 2as., 4as. e 6as. feiras, das 16 às 18 horas.

APARTAMENTO MOBILIADO COM FRENTE PARA O MAR
Aluga-se um mobiliado com todo confôrto, atapetado, com geladeira, telefone etc., na Rua Benjamin Constant, 55, apto. 1504 — Glória — Chaves no 1603 — Tel.: 57-0699.

Bola PRA Frente

ARNO

COMICIO ALVINEGRO

Torcedores do Botafogo, depois do jôgo com o Bonsucesso, fizeram um comício moderado mas veemente, pedindo dias menos amargos. Espontâneamente, os srs. Ibsen de Rossi e Sérgio Darci, dois vice-presidentes do clube, colocaram-se no centro do "meeting", ouvindo, a princípio, e dialogando, posteriormente, com os torcedores.

Resumo da ópera: os botafoguenses, pelo menos a maioria esmagadora dos que se concentravam nos jardins da sede, exigiam modificações no sistema adotado pelo time.

Isto ficou muito bem claro na primeira manifestação conjunta da torcida botafoguense: disso já não têm dúvida os srs. Sérgio Darci e Ibsen de Rossi.

Grande área

O sr. Giulite Coutinho, que no começo do mês deverá ser confirmado candidato à presidência do América, orientará a sua campanha tendo por base os erros da administração do sr. Álvaro Bragança. Entre os atos criticados estão a perda de Cacá, João Carlos, Julião e Martim Francisco.

Elogio

Benício Ferreira Filho reafirmou, numa roda de amigos, há dias, que Zezé Moreira é um dos maiores técnicos que conhece, dêle discordando, apenas, ligeiramente, quanto a aspectos do sistema-zona.

— Se nós não tivessemos Gradim — disse Benício — eu ía trazer de volta o Zezé".

Prova terrível

Um dos torcedores que reclamavam, domingo, contra a marcação por zona, citava, como prova da metaicolla e triste campanha do Botafogo, o fato de que o artilheiro do time ainda é o atacante Gato que, contundido, está fora de jôgo há várias rodadas.

CALENDÁRIO

Já não sobram ao cronista elementos para convencer a alta direção do Botafogo de que ao time só resta uma porta: a da modificação pura e simples do sistema de marcação. Fatos, dialética, advertências, conselhos ,sugestões, críticas – pobres armas que se vergam ante a obstinação de homens tão responsáveis e tão tolerantes. Sabido que ao plantel, que é bom, dá o clube tôda a assistência moral e material; sabido que o técnico é homem de cursos especializados na Universidade do Brasil – sabido que ainda assim o time do Botafogo tem 15 pontos perdidos e sabido, enfim, que o Botafogo é o único time na América do Sul que adota o sistema-de-matar-médio-volante. Meu Deus, por que então não se abandona essa marcação! Ainda que seja para provar que a outra não marcação não presta, que tôdas são iguais, que tôdas são ruins.

Por que motivo só o Botafogo conta os dias pelo calendário juliano? Por que?

Chute em gôl

Gino Cervi, o conhecido ator italiano de cinema e teatro e que se tornou popular no mundo inteiro principalmente como "o prefeito Peppone", na série de filmes que têm como protagonista o "Dom Camilo" de Guareschi, teve de recolher-se a uma clínica de Roma, onde foi submetido à operação de extração do menisco, tal como costuma acontecer aos jogadores de futebol. E o fato é que Cervi, há dois anos, participou numa partida de futebol, com fins beneficentes, entre atores de comédia e de revista; nessa ocasião levou um pontapé no joelho direito.

Slogan

Nos meios rubronegros, ainda profundamente abatidos pela morte do presidente-torcedor Gilberto Cardoso, ganha corpo um "slogan" destinado a inquietar os vascainos, sobretudo.

— O tri-campeonato em memória do Presidente — diz o "slogan".

UMA FRASE — "Alves de Morais era o candidato de Gilberto". — **(Última Hora).**

MANTIDO O ACÔRDO ENTRE BRASILEIROS E URUGUAIOS

Para os jogos do Sul-Americano — 450 mil cruzeiros por jôgo — Proposta

Corecem de qualquer fundamento as notícias surgidas nos meios esportivos, de que os uruguaios, estariam dispostos a não cumprir com as bases financeiras anteriormente estabelecidas com o Brasil, nos jogos pelo Sul-Americano, que serão realizados em Montevidéu, nos próximos meses de janeiro e fevereiro.

CONFIRMAM: 450 MIL

Os representantes do futebol uruguaio, segundo os telegramas procedentes de Montevidéu, asseguram que de acôrdo com o estabelecido, caberá ao Brasil, por cada jôgo disputado, a importância de 450 mil cruzeiros.

PROPOSTA DA CBD

Vale destacar, que a fixação da cota de quatrocentos e cinquenta mil cruzeiros, partiu da CBD que entre outros motivos, salientou que tratava-se de uma representação máxima, cujas despesas ultrapassam a de um clube, exemplificando o caso do Penarol, cuja visita ao Maracanã, custou a importância de 400 mil cruzeiros. Os uruguaios aceitaram as argumentações, e prontamente concordaram com aquelas bases.

BRAÇADAS e remadas

Ayr Pinheiro (secretário da Confederação Sul-Americana de Remo) será o árbitro geral do Campeonato Brasileiro de Remo. Isso foi a feliz conclusão que chegou o Conselho Técnico de Remo, da C. B. D. na reunião de ontem, pois além de receber a aprovação unânime do órgão técnico é designação e das mais justa. O gordo Ayr Pinheiro não sendo parte interessada no certame, está pela própria posição à cavalheiro de quaisquer insinuações. Por outro lado, há o fator conhecimento, e de que a sua própria situação de secretário da mais alta entidade continental, dispensa que se vá adiante. Portanto ótima a escôlha

DIA 5 — NOVA REUNIAO

Na tarde (17 horas) do próximo dia 5, voltará a reunir-se o órgão técnico da entidade da Rua da Quitanda, quando, na oportunidade, serão escolhidos os juízes que funcionarão no certame brasileiro do próximo dia 18 Aliás, para esta reunião o Conselho Técnico convocará os representantes das Federações que disputarão o certame nacional. para (inclusive) o sorteio de raias.

SOLENIDADES

Foi ventilado, também, o pedido da Federação Metropolitana de Remo, para que seja observado um minuto de silêncio antes de ser disputado o primeiro páreo da regata nacional, pelo passamento de Gilberto Cardoso, presidente do Flamengo.

Também foi tratada a questão de solenidades, que serão iniciadas às 8,30 horas, com hasteamento do pavilhão brasileiro e hino nacional tocado pela Banda dos Fuzileiros Navais.

NATAÇAO

Somente agora, passados êsses dias pelo infausto acontecimento — Gilberto Cardoso — podemos dizer da acertada eleição de Jean Marie Faustin Godfroid Havelange (Presidente da Federação Metropolitana de Natação) e Maurício de Andrade Bekenn (Secretário da Confederação Sul-Americana de Natação, Saltos e Water-Polo, ainda membro dos Conselhos Técnicos da C. B. D. e da entidade carioca) para o Comitê Olímpico Brasileiro.

O que os dois desportistas aquáticos fizeram e fazem pelo esporte é digno de monta, e maior título não poderá ser dado a um desportista senão o reconhecimento do que essa eleição para o Comitê Olímpico.

Isso diz tudo.

WATER.POLO

Vasco e Fluminense darão prosseguimento esta noite (piscina do Fluminense) ao Campeonato Carioca de Polo Aquático desenvolvendo a 3.ª rodada do certame, no melhor jogo da noite.

Não resta dúvida que ainda esta vez os tricolores são os francos favoritos do encontro, embora o Vasco venha apresentando melhor rendimento do que no Torneio Aberto.

GUANABARA x BOTAFOGO

Teremos ainda como parte da rodada,

(Conclui na pág. 11)

ESQUERDINHA NO TIME

Esquerdinha, que volta ao time hoje, com Sotich, Indio e Dequinha

Canto do Rio e Flamengo jogam em Niterói: hoje

À noite — Formação dos quadros — Juiz Horário — Outros fatos

O encontro, Flamengo x Canto do Rio será jogado esta noite no Estádio Caio Martins, em Niterói. A peleja em aprêço deveria têr sido disputada no domingo passado, mas o falecimento inesperado do presidente Gilberto Cardoso que abalou os meios esportivos, e particularmente ao grêmio da Gávea, motivou a sua transferências.

O jôgo principal tem o seu início marcado para às 21,15 horas e a preliminar (aspirante), para 19,15 horas.

FAVORITOS OS RUBRONEGROS

Para os rubronegros, trata-se de um compromisso que não lhes deverá causar maior transtorno, dada a absoluta superioridade do seu conjunto. Em verdade, os cantorrienses, conquanto sejam possuidores de elementos individualmente, bons, tem na combatividade e espírito de luta o principal fator, para tentar hoje sob a luz dos refletores, um sucesso, que diga-se, de possibilidade muito remota, já que o campeão da cidade, presentemente vice-líder, vem mantendo conduta regular, e por certo não facilitará, já que em caso de um tropeço proporcionará ao Vasco uma vantagem descançada na liderança.

ESQUERDINHA RETORNA

A principal novidade dos quadros que preliarão esta noite, diz respeito ao retorno do veterano ponteiro canhoto Esquerdinha, que ausente longo período dos gramados, a par da contusão que afastou Zagalo, apresentar-se-á completamente restabelecido, conforme evidenciou nos treinamentos a que foi submetido.

OS TIMES

Salvo modificações de última hora, as equipes formarão assim constituídas: FLAMENGO — Aníbal; Tomires e Pavão; Jadir, Dequinha e Jordan; Joel, Paulinho, Indio, Dida e Esquerdinha. CANTO DO RIO — Wagner; Garcia e Benito; Moreno, Ari e Arnóbio; Almir, Osmar, Zequinha, Benê e Darrocinha.

O juiz será o inglês, Frederick Williams, o qual terá como auxiliares os nacionais, Elair Alcântara, e Jorge Lemos.

Prosseguirá o super: basquete

Realizou-se ontem a reunião dos representantes do Fluminense, Sirio e Flamengo com os dirigentes da F. M. B. Para decidirem sôbre o futuro da decisão do Campeonato Carioca de Basquete de 1955, no momento suspenso por fôrça do deplorável acontecimento que culminou com a morte do saudoso presidente Gilberto Cardoso.

CONTINUAÇAO DO SUPER

Presente à reunião o representante do Fluminense, êste em nome de seu clube disse que em sessão de diretoria os mentores de seu clube tomaram conhecimento do nobre gesto do Sirio Libanez que propôz o encerramento do Campeonato proclamando-se o Flamengo e Gilberto Cardoso como Campeões de 1955. O Fluminense na palavra de seu representante mostrou-se contrário a esta proposta, afirmando mesmo que esta não é a melhor solução para homenagear um homem de luta como foi Gilberto Cardoso. O Fluminense visa, igualmente, com o Sirio Libanez prestar tôda e merecida homenagem ao desportista desaparecido e a melhor homenagem no pensamento do clube das Laranjeiras é chamar o Flamengo a luta e obrigá-lo a seguir a trilha traçada pelo seu querido presidente. Finalmente, o representante do Fluminense, concluí não dizer que Gilberto Cardoso não aceitaria a fórmula Sirio Libanez e afirma a dispo-

(Conclui na pág. 11)

GERSON ASSISTIU AO TREINO

O zagueiro ficou apreciando os companheiros

João Carlos e Lugano poderão voltar ao time do Botafogo

João Carlos e Lugano são as possíveis alterações na equipe do Botafogo para o prélio contra o Olaria, domingo, em General Severiano. O goleiro estêve ausente contra o Bonsucesso, devido ter sentido uma contusão que sofreu no apronto de quinta-feira última. Esta semana será testado e se nada ocorrer, deverá voltar ao arco.

O antigo meia do Fluminense, afastado também por contusão, luta agora para reaver a posição. Entre êle e Mário, surgirá o meia esquerda para o choque com os "bariris".

RODRIGUES

Outro elemento que será observado nos treinos, em virtude de não vir produzindo o que era de se esperar, é Rodrigues, veterano ponteiro cedido pelo Palmeiras, por empréstimo. Rodrigues, que continua com excesso de pêso, será o mais solicitado, sendo-lhe ministrado exercícios especiais.

Com essas modificações e outra que poderão surgir, espera o treinador Zezé Moreira, melhor figura do quadro uma vez que suas últimas exibições têm provocado grandes descontentamentos entre os alvinegros.

EDGARD, DEPOIS

Quanto ao goleiro Edgard, embora não tenha se comprometido, soubemos que é pensamento do preparador botafoguense, guardá-lo para ser em época própria lançado definitivamente como titular. Jovem, com boas qualidades, necessita de um pouco mais de experiência, para se tornar em breve, um dos bons guarda-valas do Rio.

MOTORISMO IATISMO POLO

NA MOTONAUTICA

I — Domingo, 4, realizar-se-á a regata «Juscelino Kubitschek», organizada na Lagoa Rodrigo de Freitas, pela Federação Metropolitana de Motonáutica e promovida pelo Clube dos Caiçaras. Esta competição é uma homenagem ao Dr. Juscelino Kubitschek, que tinha sido transferida por motivos alheios à vontade dos organizadores. Consta o programa de 5 provas, e conta com a participação dos paulistas e gaúchos. Amadeu Borda, Heitor Costa, Paulo Hugo, Luiz Carlos de Lara Campos e Carlos Alberto Jung, contam com as honras de favoritos nas diversas provas. O início desta festa de motores náuticos está marcado para as 9,30 horas.

NA VELA

I — Domingo teremos, promovido pelo Carioca, a tradicional regata «Marinha de Guerra», com a participação dos clubes guanabarinos. Fomos informados que a classe «Star» promoverá, sábado, uma competição que terminará no domingo.

II — Com relação à regata em homenagem à «Semana da Marinha», que o Iate Clube Carioca

(Conclue na pág. 11)

Um dos "ases" paulistas que disputará a motonáutica, domingo

Hoje à noite; Grêmio e Bangu em Pôrto Alegre

Grande entusiasmo — Completos os times Harry Davis, o juiz

PÔRTO ALEGRE, 29 — (SP) — Mais um espetáculo de grande envergadura oferecerá o Grêmio Pôrto-alegrense ao público gaúcho. Depois da exibição do Vasco da Gama, uma das mais famosas equipes brasileiras o vice-campeão gaúcho convidou o Bangu para a realização de um novo interestadual na noite de amanhã (quarta-feira), no Estádio Olímpico.

A presença do Bangu em gramados sulinos, constitui, sem dúvida, motivo de sensação para o público esportivo do Rio Grande do Sul. Isto porque, o torcedor dos pampos terá oportunidade de ver em ação, o notável Zizinho, considerado como um dos mais completos jogadores de futebol de todos os tempos.

PRIMEIRA VEZ

O "mestre" Ziza, a despeito dos seus bem vividos 34 anos, continua sendo a maior figura do futebol brasileiro.

A apresentação do Bangu deverá se constituir em mais um êxito para o futebol nacional. É a vez primeira que os banguenses se exibirão nesta capital e reina grande expectativa em tôrno do confronto

ZIZINHO, ZÓZIMO, ETC.

Já se disse que Zizinho é a atração máxima da equipe do Bangu e do "match" interestadual da noite de amanhã. Mas além de Zizinho, o Bangu apresentará Zózimo, outra "estrêla" que esteve em ação no selecionado brasileiro contra os paraguaios. Os banguenses farão duas alterações em sua equipe para o confronto com o Grêmio. Fernando e Nilton serão substituidos por Aparecido e Edson.

Formará o Bangu com Aparecido; Helio e Quelé; Hilton, Zózimo e Edson; Calazans, Ubaldo, Zizinho, Decio e Nivio.

TESTE PARA OS NOVOS DO GRÊMIO

Para o Grêmio, o "match" servirá para novo teste com os novos elementos que já enfrentaram o Vasco, como Calvete, Chico Preto e Dinha. O vice-campeão gaucho deverá apresentar a mesma formação do encontro com o Vasco.

Eis a equipe do Grêmio: — Sergio; Airton e Binha; Figueiró, Valvete e Enio Rodrigues; Chico Preto, Milton, Juarez, Itamar e Vi.

HARRY DAVIS, O ÁRBITRO

O encontro entre Grêmio x Bangu, será iniciado às 21 horas, no Estádio Olímpico, e será dirigido pelo inglês Harry Davis, que acompanha a delegação banguense

CLUBES em Revista

O Flamengo comunicou à FMF, que durante o luto oficial (30 dias) o quadro jogará com calções pretos.

—:—

A missa do Flamengo será sábado próximo, às 11 horas, na Candelária. A diretoria do Flamengo, por unânimidade, decidiu, de agora para o futuro, custear os estudos do filho do falecido presidente Gilberto Cardoso

—:—

O sr. Bernardo Wull, seguirá esta semana, para Buenos Aires, a fim de conseguir a vinda do Boca Juniors, para substituir a prelendida exibição do F. C. do Pôrto e do Honved, da Hungria. Tal como os dois clubes europeus, a vinda do clube argentino é difícil.

—:—

Bibi e Pacheco, defensores do Bonsucesso, são dois problemas para Silvio Pirilo, para esta semana.

O centroavante do Madureira,

(Conclue na pág 11)

A "AMEAÇA" COM DERRAME...

Com a ameaça do desfalque de Harry perde o remo capixaba sua grande expressão. Aí vemos o "rower" campeão sul-americano, no famoso "dois com" olímpico

Harry com derrame no joelho causa desfalque no remo

Harry, o famoso remador capichaba do "dois com" (campeão sul-americano) sofreu um derrame no joelho, estando impossibilitado de remar (por enquanto).

Com isso está sèriamente ameaçada a delegação do Espírito Santo de apresentar na raia o seu grande campeão, nesse certame nacional.

PREOCUPAÇÃO

E o problema dos mais sérios para os dirigentes capichabas está em colocar em condições o remador do Álvares Cabral, de Vitória pois Harry ainda não apresenta condições para uma recuperação com tempo suficiente para retornar aos treinos. Todavia o "rower" está sob cuidados médicos a fim de ser possível seu aproveitamento no Campeonato Brasileiro de Remo, nesta capital, na ráia da Lagoa Rodrigo de Freitas.

O MELHOR

Sem tentar desmerecer os demais conjuntos capixabas que virão disputar o certame do dia 18, podemos dizer, porém, que o "dois com" é a expressão máxima do remo do Espírito Santo, pois Harry é juntamente com Arruela participante (inclusive) de Olimpíadas.

RIO x SANTA CATARINA

Caso venha a se concretizar êsse desfalque do "dois com" capixaba, a grande luta que seria travada nesse tipo de barco entre cariocas x capixabas x catarinenses, ficará reduzido apenas a luta entre Nélson Guarda e Ruy Kopper (cariocas) e Hamilton e Schmittão (catarinenses).

Humberto vai para a Itália

SÃO PAULO, 29 (Asapress) — Mais um jogador bandeirante seguirá para a Itália.

Desta vez é o consagrado centroavante do Palmeiras, Humberto, que já está arrumando as suas malas, a fim de seguir para o país italiano, onde defenderá as cores do clube Internacional, de Milão.

Os entendimentos entre o grêmio peninsular e o Palmeiras já foram concluidos, estando o jogador resolvido a seguir o mais breve possível para a Itália.

Todavia, os entendimentos estão sendo feitos sigilosamente e sòmente à tarde é que o preço da sensacional transferência será dada ao conhecimento do público bandeirante.

Segundo conseguimos apurar, Humberto fez uma pequena redução no preço das luvas o mesmo acontecendo com o Palmeiras, no tocante ao passe do discutido elemento.

Satisfeitos os nortistas

RECIFE, 29 (Sport Press) — Teve a maior repercussão entre a crônica esportiva local, que tece comentários elogiosos à idéia da C. B. D. de convocar jogadores dos Estados para treinar na seleção que irá representar o Brasil no Campeonato Panamericano de Futebol, a realizar-se em março no México. Será a primeira vez que jogadores do Norte são convocados para treinar na seleção nacional, esperando os locais que os pernambucanos possam agradar ao selecionador brasileiro dr. Paulo Machado de Carvalho.

"FAIXA MARRON"

Antônio Kroff Cordeiro, da Academia Cordeiro e Caio Lucena, do Minas Tênis Clube, (Faixas Marron), foram protagonistas de uma das melhores lutas das realizadas em comemoração ao aniversário do clube mineiro. A representação carioca que era composta de cinco judocas, logreou-se em tôdas as provas, demonstrando um alto grau de eficiência técnica. Na foto. Antônio e Caio numa fase do combate

plantão da REAL
32-4300

A noite inteira
à sua disposição
para reserva
de passagens.
E de dia também.

Vá e volte pela "Frota da boa viagem"
REAL-AEROVIAS
Reservas 24 hs. por dia: Av. R. Branco, 277 - loja G - Tel. 32-4300
IMM-3708F

O LOTAÇÃO EM PEDAÇOS

Isto foi o que restou do lotação Santa Alexandrina - Urca, após colidir violentamente contra uma árvore. Apenas ficou visível um letreiro que diz: Reclamações – Prefeitura – Serviço de ônibus – 32-1512

Desgovernado o lotação destroçou-se contra uma árvore em Botafogo

Ao perder a direção quando em excessiva velocidade trafegava pela Avenida Rui Barbosa, o lotação n. 5-37-29, da linha "Santa Alexandrina-Urca", destroçou-se completamente contra uma árvore situado em frente ao prédio 624, daquela avenida.

Seis pessoas ficaram feridas devido a violência do choque, e foram socorridas por duas ambulâncias do Hospital Sousa Aguiar.

O DESASTRE

O autolotação trafegava em alta velocidade, quando perdeu a direção e foi de encontro à árvore, promovendo um grande estrondo, que atraiu ao local vários pescadores que se encontravam na amurada da praia.

Os primeiros a chegar ao local foram Roberto João Rolhas (25 anos, solteiro, Rua da Passagem, 172, 2.º andar) e Rubens Cardoso (Rua Arnaldo Quintela, 32, sobrado) que retiraram as vítimas do interior do lotação e as levaram para a Escola de Enfermagem Ana Nery, onde receberam os primeiros socorros.

Ali compareceram as ambulâncias que removeram as vítimas para o Hospital Souza Aguiar, onde receberam os socorros necessários.

BOMBEIROS NO LOCAL

Devido a um curto circuito que ocorreu no lotação, um carro do Corpo de Bombeiros compareceu ao local, mas ao chegar nada havia para fazer. A R. P 37 tomou as providências até a chegada do comissário de serviço no 3.º D. P.

O lotação que pertence a José Cardoso e um senhor de nome Berque, fazia a viagem das 10 horas, com destino a Santa Alexandrina O motorista causador do desastre fugiu.

OS FERIDOS

Em consequência do violento choque com a árvore, ficaram feridas as seguintes pessoas: Ghiggeri Yckitos (25 anos, casado, argentino — diretor de Televisão na Argentina, hospedado no Hotel Califórnia), com ferimento no frontal, e sua espôsa Maria Luiza Baruzzi Ghiggeri (28 anos, casada, argentina), contusões e escoriações; Odair José Queiroz (28 anos, casado, operador da TV-Tupi, Rua Caicó, 73, apt. 201), com suspeita de fratura do crânio; Antônio Costa (37 anos, casado, funcionário público, Rua Costa Filho, 13, apt. 401), com contusões e escoriações; Alberto Carroso (26 anos, casado, funcionário público, Rua General Tibúrcio, 83), e a sua espôsa A. Magalhães Carroso (24 anos, casada, doméstica), todos dois com ferimentos leves. Após socorridos, retiraram-se, apenas Odair e o diretor de Televisão ficaram internados no Hospital Souza Aguiar.

IDENTIFICADO O MOTORISTA

O motorista causador do desastre foi dentificado pelo comissário Enio, do 3º D. P. como sendo Pedro Caetano Machado (solteiro, residente no Estado do Rio, prontuário 149.270).

MORTO PELO SITIANTE COM UM SÓ TIRO DE ESPINGARDA

Forte discussão, por questão relativa a horário de serviço, precedeu o crime — O criminoso fugiu, tomando rumo ignorado — Investigações para descobrir o seu paradeiro

Com um tiro de espingarda no abdomen, o sitiante João da Costa (português, 55 anos, casado, km. 35 da Estrada Recreio dos Bandeirantes, Pontal de Sernambetiba) matou, ao meio dia de ontem, o seu empregado Alfredo Nery Martins (35 anos, viuvo, que residia na propriedade do criminoso).

O crime foi precedido por violenta discussão entre empregado e patrão, em tôrno de questão relativa a horário de serviço, tendo João da Costa fugido imediatamente após atirar no seu empregado e contendor.

PROCURADO PELA POLICIA

O comissário José Dias, do 26.º Distrito Policial, que compareceu ao local, providenciou a remoção do cadáver para o Instituto Médico Legal, tomando tôdas as providências para realização de inquérito em tôrno do caso.

Por outro lado, aquela autoridade iniciou, imediatamente, investigações visando localizar o paradeiro do criminoso, que se teria homisiado em uma fazenda próxima da sua.

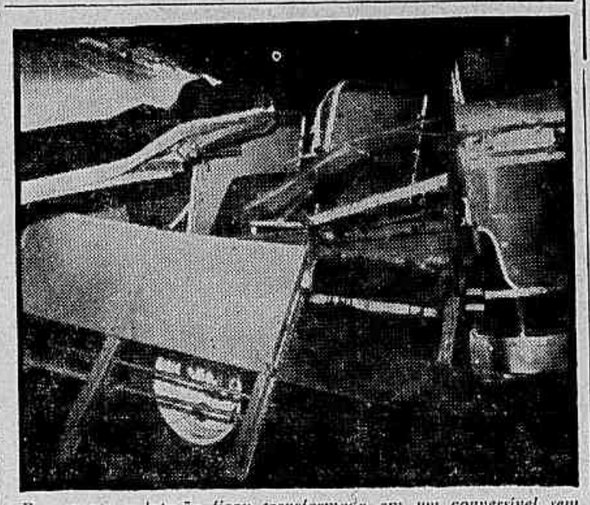

De repente o lotação ficou transformado em um conversível sem capota, e com as cadeiras ao ar livre

RAPTADAS PELOS NAMORADOS

Adalgisa Guimarães e Hercília Caldas (ambas de 15 anos), residentes na Rua Aguamarinha, no Gramacho, foram raptadas pelos namorados, no sábado último, conforme relatou às autoridades de Caxias a mãe de Adalgisa, Florinda Guimarães. Adiantou Florinda, que o namorado de sua filha era Enivaldo Macedo (26 anos, solteiro, licenciado pelo IAPC), que já a ameaçou de morte caso denunciasse o rapto. A policia de Caxias está investigando a fim de localizar as duas jovens

Galopando pela calçada atropelaram o menino de cinco anos

Uma disputa entre dois indivíduos que tomavam cerveja, ontem, no bar existente na Avenida Suburbana, n. 5 164, resultou no atropelamento por cavalo, de uma criança de cinco anos de idade, que se divertia, na calçada, com um velocipede.

O menor, Geraldo (filho de Manoel Bolchot, Avenida Suburbana, 5.036, Pavuna) foi internado no Hospital Getúlio Vargas, por ter sofrido traumatismo encefálico, resultante de forte pancada na cabeça.

FIZERAM APOSTA

O responsável pelo atropelamento de Geraldo — ainda não identificado, pois fugiu após o acidente — quando bebia em companhia de Hugo de tal algumas cervejas, discutira com seu companheiro sôbre qual era melhor cavaleiro.

Não chegando a acôrdo, fizeram uma aposta: quem daria a volta ao quarteirão, montado num cavalo, em menor espaço de tempo.

O prêmio seria uma dúzia de cervejas. Galopando pela calçada, o imprevidente lançou o animal sôbre o menor, ferindo-o.

Ao local compareceram as autoridades do 24.º Distrito Policial, que estão empenhados na prisão do culpado.

O tenente matou o soldado a pauladas; será julgado dia 2

No próximo dia 2 será julgado o tenente João Lourenço da Silva, acusado de haver morto a pauladas, no dia 7 de julho do corrente ano, na Seção de Veterinária do E. E. A. O., o soldado Expedito Aristoteles das Chagas.

A promotoria pediu nas suas conclusões finais, a condenação do réu por crime de homicídio qualificado, em sua forma mais suave.

O patrono do réu invocou o estado de legítima defêsa para seu constituinte. O Conselho está constituido dos seguintes juizes: Cel. Edwaldo de Luna Pedroza, presidente, auditor Adalberto Barreto majores Evandro Moreira de Souza Luna e Ociram Sebastião Pinheiro de Almeida. A acusação está a cargo do promotor Eudo Guedes Pereira e a defêsa dos advogados Humberto de Magalhães Leoni e Argentino Murts.

ENTRADA DE PROCESSOS NO S. T M.

Deram entrada, ontem, no Superior Tribunal Militar, em grau de apelação da promotoria e da defêsa, os processos de deserção de Jorge da Costa Ferreira, Mário Alves, Octavio Fiuza da Cunha, Luiz Costa dos Santos e Salim Orro de Campos, todos desta capital.

NEGADO O "HABEAS-CORPUS"

O Superior Tribunal Militar não tomou conhecimento da ordem de "habeas-corpus" impetrada em favor de Eson Barbosa de Melo, dispensado como excedente em 1952, pela 4.ª Circunscrição de Recrutamento, em São Paulo, o qual queria ser considerado reservista de 3.ª Categoria, confirmou as sentenças absolutorias de Orlando Montagna, de Juarez Camargo, ambos de São Paulo; de Roberto Batista a Silva, da Bahia; de Leoardo Pereira Braga, do Pará; de Geraldo do Carmo Oliveira, José Alfredo Sotero, Lardico Oliveira Pimentel, Addias André da Silva, Amaro Chiappeta, todos desta capital: deu provimento a apelação doo réu Nestor Ribas de Almeida, doo R. G do Sul, para absolvê-lo oo crime de insubmissão; eu provimento a apelação de Francisco Alan Bastos Café, de Pernambuco, para absolvê-lo do crime de insubmissão; confirmou a sentença condenatória de José Osório Klippel, do R. G. do Sul; deu provimeto a apelação de Afonso Grison Sobrinho, do R. G. do Sul, para absolvê-lo do crime de insubmissão.

8 mortes e 30 feridos tiroteio da Polícia contra trabalhadores

BOMBAIM, 29 (AFP) — Oito pessoas teriam sido mortas e outras trinta feridas ontem, à noite, em Shakkarnagar (Estado de Haiderabad), por ter a Polícia atirado contra trabalhadores de uma usina de açúcar e operários agrícolas que se encontravam em greve, nos últimos vinte dias. Esta notícia não foi confirmada oficialmente.

INFORMAÇÃO OFICIAL

BOMBAIM, 29 (AFP) — Foi oficialmente anunciado que foram mortas duas pessoas e que dez outras ficaram feridas, quando a Polícia abriu fogo, ontem, contra um grupo de grevistas das usinas de açúcar de Sakkarnagar, no Haiderabad.

O Ministro Adjunto do Interior, que hoje deu essas precisões no Parlamento do Estado de Haiderabad, declarou que a Polícia foi obrigada a intervir contra os grevistas que impediam o transporto de cana da plantação para a usina e que agrediam os não grevistas.

Durante o choque foram feridos a pedradas 37 policiais.

Em juizo ainda o caso Gloria May

O inquérito aberto para apurar os responsáveis pelo espancamento da vedeta Glória May continua em Juízo, em face do que não puderam ser ouvidas pelas autoridades do 10.º DP, as demais testemunhas arroladas retardando, assim, o desfêcho do caso.

Aberta a estufa de orquídeas

A partir de quinta-feira, 1 de dezembro próximo, a estufa n. 1 do Jardim Botânico, estará aberta ao público — de 9 às 16 horas — com uma exposição de orquídeas, begônias e anthurios.

CONCLUSÕES DA 12.ª PAGINA

Omegna . . .

do má fé dos dirigentes das entidades que receberam o dinheiro.

Em virtude dos fatos apurados, dentro em breve seguirá para a Justiça os processos competentes para determinar a responsabilidade criminal dos imolicados.

Impedimento

O Ministro do Trabalho, considerando a gravidade das ocorrências verificadas em muitas entidades sindicais (em muitas o desvio de verba ascende a milhões de cruzeiros), determinará o impedimento dos dirigentes sindicais envolvidos, entregando a direção das entidades aos diretores que não tenham compactuado no malbaratemento das verbas

Quase três . . .

dendos pagos a mais e por isso, pede para êle treze anos de prisão. Há além disso, 215 delitos de roubo por quantia superior a quinhentas pessoas cada um dos quais passível de três meses de prisão, sendo-lhe ainda imposta uma larga serie de indenizações, que não se cumprirão porque o acusado é insolvável.

Verbas . . .

nhia é amortizável dentro do prazo de 15 anos, a contar da terminação do prazo de carência, que é de 4 anos e meio, isto é, até dezembro de 1959.

A operação venceará juros de 8% ao ano pagáveis semestralmente, e, como garantia, tem o aval das Centrais Elétricas de Minas Gerais (CEMIG), a cujo sistema está subordinada a Companhia de Eletricidade do Alto Rio Doce.

Solução . . .

dente do Sindicato dos Trabalhadores na Indústria da Produção de Gás em São Paulo; Benedito Guimarães, Presidente do Sindicato dos Trabalhadores na Indústria de Energia Hidreletrica de São Paulo, e João Morais Chaves, Presidente do Sindicato das Indústrias Urbanas de Santos, São Vicente e Guarujá, estêve com o ministro Omegna, hipotecando-lhe apoio e promovendo demarches para a convocação, da referida assembléia, para início das negociações.

Presentes os Poderes Públicos

A reunião do dia 5 contará com a presença dos representantes dos poderes públicos concedentes (Prefeituras do Distrito Federal, São Paulo e Santos e Ministério da Viação e da Agricultura). Comparecerão, também, diretores das emprêsas empregadoras, a Light desta capital e do Estado de São Paulo, além de dirigentes sindicais em geral.

Hugo Ramos . . .

ato inequivocamente pessoal, o sr. Nereu Ramos se engrandeceu perante a Nação, adormentando os seus pendores afetivos para melhor servir a Pátria, o que constitui, sem sombra de dúvida, um raro ato de independência moral.

Comerciários . . .

por cento) acentua o Sindicato dos Comerciários que, entretanto, acatará qualquer deliberação que a classe contràriamente venha a fixar, ingressando, então, na Justiça, com novo recurso para ampliação da porcentagem salarial arbitrada.

Sanções aos empregadores

— "Outrossim — reafirma o Sindicato — cabe esclarecer que o aumento será devido sempre a partir de 31 de outubro seguindo a norma da jurisprudência na espécie, ficando os senhores empregadores que não derem o aumento imediatamente sujeitos ao pagamento acumulado dos salários, no período que medeia da vigência do aumento até o julgamento final pelo Tribunal Superior do Trabalho.

25 por cento vão ficar

Esclarecendo que seu novo pronunciamento visa tranquilisar seus associados quanto a notícias referentes a recursos interpostos por algumas empresas empregadoras ao Tribunal Superior do Trabalho para invalidar os 25% concedidos pelo TRT, o Sindicato dos Comerciários informa que as mesmas não são de molde a preocupar exageradamente a classe, uma vez que "a sentença já transitada em julgado, só poderá ser reformada pelo egrégio Tribunal Superior do Trabalho, hipótese pouco provável desde que a mesma se baseou em dados oficiais de aumento do custo de vida fornecidos pelos órgãos especializados. E' certo, ainda que até a data do julgamento pelo mais alto órgão de Justiça Social do Brasil, o aumento do custo de vida deverá exceder em muito aos 25% arbitrados na sentença atual". Daí não acreditar a entidade de classe na renovação do aumento já concedido.

Lícita . . .

Nesta, os julgadores disseram que o Código Nacional de Trânsito, para tornar possível o exercício do poder de polícia, deferiu, no art. 8.º, às autoridades competentes, regularizar o trânsito, permitindo o estacionamento e paradas de veículos nas vias públicas, de forma a melhor consultar o interêsse coletivo Assim, atendendo aos órgãos, ou pessoa de direito público ou privado, concedeu aos seus representantes permissão de estacionarem os seus veículos junto aos locais das repartições onde exerce funções de interêsse público

Faculdade assegurada

No Supremo Tribunal Federal — que decidiu por unanimidade negar o pedido de mandado de segurança — o relator da matéria, ministro Nélson Hungria, disse que o Diretor do Serviço de Trânsito exerceu fasuldade que lhe é assegurado pelo Código Nacional de Trânsito, e atendeu não sòmente à maior necessidade pessoal de tais funcionários, senão, também, ao interêsse coletivo, a exigir presteza de transportes em diligências jurídicas.

Nereu pediu mais oito bilhões . . .

mente o abono especial temporário, que importa em pelo menos 5 bilhões de cruzeiros.

PROPOSTAS DAS UNIDADES

Também em sua mensagem, salienta o sr. Nereu Ramos que os créditos adicionais resultam de propostas das diversas unidades administrativas, apresentadas antes do segundo semestre, para o atendimento de suas necessidades no corrente exercício, propostas que forem examinadas pelos órgãos técnicos do Ministério da Fazenda, tendo em vista a execução da receita.

O critério para atendimento, adotado pelo Govêrno, foi o de permitir a inclusão apenas de despesas imprescindíveis, as quais foram relacionadas em longa exposição de motivos que acompanha a mensagem, com discriminação, item por item, das despesas de cada ministério ou órgão subordinado à Presidência.

Inclusão do abono

Justificando a elevada cifra concernente ao abono, observa o Presidente da Republica que as dotações destinadas a vencimentos, salários e proventos, pela lei que instituiu o abono, dependeriam de ulterior deliberação.

Assistentes sociais defendem o . . .

ingressa na primeira carreira, para a segunda se torna necessário um curso de três anos, após os sete de ginasial e colegial e mais a apresentação de um trabalho original sôbre a especialidade.

ESPERANÇA

A srta. Maria Cândida Reis, após afirmar que sua presença ao DC, acompanhada de sua colega Nair Poers, deveu-se menos ao desejo de expor o seu caso pessoal do que o de tôda a sua classe, acrescentou:

— Nós, assistentes sociais, temos sôbre os demais servidores uma qualidade da qual a prova se exige na prática, a abnegação. E' confiantes no reconhecimento dessa particularidade — que nos leva a subir morros no desempenho do nosso apostolado profissional, com sol ou com chuva — que esperamos da Comissão de Finanças a reconsideração do parecer da sua Subcomissão.

Grupo pequeno

Concluiram as assistentes sociais afirmando que se a lei que declarou o seu curso de nível superior fôr tomada em consideração pela Comissão de Finanças, em sua apreciação do relatório da Subcomissão, na próxima semana, a emenda 103 do deputado Celso Peçanha, que classifica nos níveis 15 a 17, será mantida.

— Somos um pequeno grupo dentro do funcionalismo. Esperamos que os deputados não se esqueçam disso.

Revoltada a população com Delegado

ALÉM PARAIBA, MG, 29 (Asapress) — A população de Mar de Espanha, município vizinho, a êste, encontra-se revoltada com a atitude do delegado de polícia da cidade fluminense de Sapucaia. Aquela autoridade, sem qualquer entendimento com a polícia do nosso Estado, atravessou a fronteira de Minas com o Estado do Rio, portando uma metralhadora e prendeu, arbitràriamente, na localidade de Aventureiro, naquele município, o fazendeiro Américo Schimidt, conduzindo-o, após, para Niterói.

Inúmeras reclamações foram feitas à polícia local, tendo as autoridades de Mar de Espanha se comunicado com o sr. José Gomes Domingos, delegado auxiliar de Leopoldina, o qual se acha empenhado em esclarecer o paradeiro do sr. Américo Schimidt, uma vez que, desde a data da sua prisão, nenhuma notícia se teve do mesmo.

Consta, nesta cidade, que a chefia de polícia do Estado de Minas tomou conhecimento da ocorrência e que irá entrar em contato com a Secretaria de Segurança do Estado do Rio, para o esclarecimento definitivo do fato.

Depuseram suspeitos do latrocínio no depósito da Antártica

Submetido a demorado interrogatório na Policia, o motorista Pedro Ramos Bezerra (ex-empregado da Antártica) tudo fêz visando inocentar-se, declarando que dormira, na noite do crime de que é acusado, na garagem "Inca", existente nas proximidades da Central do Brasil e onde está trabalhando últimamente, depois de ter obtido o consentimento do gerente daquele estabelecimento.

Pedro é acusado de ser um dos responsáveis pelo bárbaro latrocínio ocorrido em Nova Iguaçu, num depósito da Cia. Antártica Paulista, quando foi morto o vigia Sebastião Luis da Silva e furtado, além de várias máquinas, um cofre pesando 400 quilos.

MAIS SUSPEITOS

As autoridades policiais de Nova Iguaçu têm procedido a incessantes investigações para prisão dos três suspeitos. Assim, na noite passada, diversos investigadores vasculharam buates e bares de Nova Iguaçu, à procura de um indivíduo (cuja identidade não revelaram) que teria participado do crime.

NEGA CULPA

Turíbio Pereira da Silveira, vigia dos terrenos onde foi encontrado o caminhão (também furtado do depósito) em que os assaltantes conduziram o produto do assalto, prêso como suspeito, vem negando qualquer participação sua no caso, estando suas declarações sendo investigadas pela Policia. Por outro lado, as afirmações feitas por Pedro Bezerra foram confirmadas, quase totalmente, faltando, apenas, apurar se de fato êle dormiu na garagem «Inca», no dia do crime.

Suicidou-se estudante pobre

JOÃO PESSÔA, 28 (Asapress) — Suicidou-se, hoje, nesta Capital, o estudante de nome Napoleão Leite, com um tiro no ouvido.

Segundo dizem, motivou o gesto trágico, a situação financeira do desventurado Napoleão, que não podia pagar as suas aulas. As autoridades policiais instauraram inquérito.

Furtaram armas assaltando o fôro de Belo Horizonte

BELO HORIZONTE, 29 (Asapress) — Proveniente de Inhapim, recebeu o Delegado José Henrique um radiograma assinado pelo Juiz de Direito daquela localidade, informando que larápios, na madrugada de anteontem, arrombaram o Forum local e roubaram grande quantidade de armas que tinham sido apreendidas pelas autoridades policiais da cidade e que serviram de instrumento de vários crimes de morte.

Informa ainda o radiograma que esta foi a segunda vez que o forum é assaltado, sendo que da primeira investida os larápios não obtiveram sucesso. A chefia de polícia enviará ao local um perito da Polícia Técnica e um investigador para apurarem a autoria da investida.

Nesta última quinzena é o terceiro assalto verificado contra repartições judiciárias, sendo que os outros assaltos ocorreram em Ipanema e Santos Dumont. Até agora as autoridades não atinaram com as intenções dos larápios. As dua versões existentes sôbre as ocorrências ainda não foram justificadas. Os assaltantes, ou procuram dificultar o trabalho da Justiça, ou, então, furtam as armas para vendê-las, o que é pouco provável.

Nada de novo no caso do advogado

O detective Edson, da Polícia Técnica, está novamente na estaca zero, no caso referente ao assassinato do advogado Odilon Silva, ocorrido há dias no Edifício Ipu, na Glória.

O homem indicado pelo portorriquenho Mário Perez, como sendo o criminoso, está fora de cogitações por não ter sido reconhecido (por fotografia) pelos porteiros do edifício.

Voltam-se, agora, as autoridades na Polícia Técnica, por uma outra pista, que acreditam levar ao assassino.

Três feridos no choque de bonde com um lotação

Três pessoas ficaram feridas, ontem à tarde, quando o auto lotação da linha "Engenho de Dentro-Mauá, n.º 5-50-90, chocou-se violentamente contra um bonde da linha Cascadura (78), na Rua 24 de Maio, nas proximidades do n.º 165.

O lotação tentava cortar a frente do bonde, que trafegava em sentido contrário, e ao dar um golpe de direção inábil foi chocar-se com o pesado veículo.

AS VITIMAS

Foram os seguintes os passageiros do lotação, feridos no desastre e socorridos no Pôsto de Assistência do Méier: Mário de Araujo, (40 anos casado, funcionário púolico, Rua Almirante Alexandrino, 296); João de Oliveira (24 anos, casado, comerciário, Rua Ana Neri, 2434) e a doméstica Maria de Lourdes de Melo, (24 anos, casada, Rua Garcia Pires, 62-A, casa 1), todos com contusões e escoriações generalizadas. Após medicados, retiraram-se.

O comissário de serviço no 19.º D. P. compareceu ao local, prendendo o motorista e o motorneiro dos coletivos.

Pequenos Fatos POLICIAIS

O menino caiu no poço e morreu

O menor Valdir (14 anos, filho de João Martins Sales, Rua Apinagé, 20) brincava com alguns companheiros à beira de um pôço de sete metros de profundidade, existente na Estrada Velha da Pavuna, defronte o prédio n. 1.515, quando, perdendo o equilibrio, caiu no mesmo.

O garoto morreu afogado e seu corpo foi retirado do poço pelos próprios companheiros, que foram auxiliados por populares. Comparecendo ao local, o comissário Durval, do 20.º Distrito Policial, providenciou a remoção do cadáver para o Instituto Médico-Legal.

Carteira profissional encontrada por um leitor

Encontra-se na redação do DIARIO CARIOCA a carteira profissional de n. 39-491, extraída em nome de Venceslau Furtado de Melo e que foi encontrada por um leitor, em uma rua da cidade.

O documento poderá ser procurado pelo seu proprietário, na Seção de Polícia, a partir das 14 horas.

Desapareceu o rebocador com 22 tripulantes

HONG KONG, 29 (A.F.P.) — Desapareceu no mar da China meridional um rebocador filipino que tinha 22 pessoas a bordo. Essa embarcação, que tinha o nome de "Al Bacore" havia deixado Bangkok no dia 10 do corrente com destino a Hong Kong, onde deveria ter chegado tem. O rebocador indicou a sua posição há seis dias, sendo essa a última notícia recebida da embarcação.

Atropelado por auto-lotação na P. Vargas

Um auto lotação de chapa não identificada, atropelou às primeiras horas da noite de ontem, em frente ao Hospital São Francisco de Assis, na Avenida Presidente Vargas, o mecânico Manuel Bacine (18 anos, solteiro, morador no Parque Lafaiete, Rua D n. 8).

Apresentando fratura exposta da perna direita e contusões e escoriações generalizadas, o mecânico foi internado no Hospital Sousa Aguiar. O auto lotação fugiu, tendo os policiais do 13.º Distrito registrado o fato.

Desastre ferroviário na Paraiba

JOÃO PESSOA, 28 (Asap.) — Lamentável desastre ocorreu, hoje às 10 horas, quando uma "marinete" que faz a linha João Pessoa-Santa Rita foi de encontro a um trem que procedia de Bananeiras.

Segundo apurou a nossa reportagem, a "marinete" dirigida pelo motorista Jose de tal, quando descia a ladeira da Rua República, que dá acesso à ponte do Rio Sanhau, faltou o freio, chocando-se com o trem, ocasionando a explosão do veículo. Fomos informados, também, que na "marinete" viajavam quinze pessoas, das quais quatro morreram, e o restante, inclusive o motorista, encontra-se em estado grave.

Camioneta matou estudante

S. LUIS 29 (Asap.) — Succedem-se os desastres de lotações, aqui, ocasionando prejuízos materiais e pessoais. No domingo último quando uma camioneta' porfiava com outra em excessiva velocidade, subiu a calçada da Avenida Getúlio Vargas, matando a estudante Benedita Diniz Santos, de 12 anos de idade, ferindo gravemente outras seis pessoas, das quais duas, estão em estado grave.

Depois da noite de farra, foi assaltado pelos três 'amigos'

José de Oliveira Bastos (26 anos, casado, comerciante, Rua Cândido Benicio, 1.708, Jacarépaguá) encerrava triunfalmente, às cinco horas da manhã de ontem, uma noitada feliz, em que se divertira bastante, quando veio a ser vítima de violenta agressão, quase sendo morto por três desconhecidos que dêle tinham se acercado.

Abandonado — depois de ser despojado de todos os seus pertences — na Avenida Presidente Vargas, o incauto e antes eufórico comerciante foi conduzido numa ambulância para o Hospital Souza Aguiar, onde ficou internado.

CAMARADAGEM FACIL

Depois de perambular pela cidade, José de Oliveira Bastos dirigiu-se à Praça 15 de Novembro, a fim de tomar rápida refeição, com o que encerraria uma noite feliz. Já se dispunha a deixar o restaurante, quando três indivíduos puxaram conversa.

Dominado pela satisfação e pela euforia, o comerciante palestrou longamente com os desconhecidos sôbre politica, futebol e outros assuntos de sua predileção. Fizeram rápida camaradagem.

CONVITE MAL-INTENCIONADO

O dia amanhecia quando José resolveu ir para sua casa. Os desconhecidos, já convertidos em amigos, ofereceram-lhe uma carona até a Estação D. Pedro II, pois estavam de carro. O convite foi imediatamente aceito: mal o comerciante entrou no automóvel os três desconhecidos, antes muito falantes, se tornaram silenciosos, de nada adiantando as tentativas de conversa feitas pelo carona.

ASSALTO E ESPANCAMENTO

Agarrado, de repente, pelos desconhecidos, José foi despojado de tudo que trazia em seus bolsos, sendo, também, furtado no alfinete de gravata, relógio e anel, nada que representasse valor ficando em seu poder. Em seguida, foi lançado na Avenida Presidente Vargas, onde veio a ser encontrado por populares, que solicitaram uma ambulância, face aos graves ferimentos que apresentava em seu corpo.

O 7º Distrito Policial tomou conhecimento do fato e está diligenciando para identificar os criminosos.

Perícias e peritos

Um dos órgãos policiais que mais sofreu com as maluquices do sr. Menezes Côrtes, foi o Instituto de Criminalística no qual se transformou, sem lei específica, o Gabinete de Exames Periciais.

Desde sua criação em 1933, sob a designação de Gabinete de Pesquisas Científicas, coube-lhe, privativamente, a realização de todos os exames previstos na legislação penal e referentes à coisas e locais.

Assim o determinam, taxativamente, o decreto n. 23.030, de 2 de agôsto de 1933, que dispõe sôbre exames periciais, até hoje não revogado, e o art. 159 do Código do Processo Penal. Um e outro estabelecem que os referidos exames devem ser feitos por peritos oficiais funcionando, em cada caso, dois técnicos.

Sempre se entendeu como perito oficial ou criminal ou policial o cidadão investido nesta função por decreto do Executivo integrando um quadro criado por lei.

O sr. Côrtes, no auge de sua mania reformista, resolveu anular aquelas duas leis substantivas por intermédio de uma outra de caráter adjetivo, como é o novo regulamento do DFSP por êle elaborado, transformando em perito oficial qualquer funcionário que fôsse credenciado por simples portaria. Ao mesmo tempo determinou que um só perito passasse a funcionar nas pericias.

O resultado de tão grave inovação não se fêz esperar. Perícias, sem a menor conceituação jurídica passaram a ser elaboradas por um só perito enquanto outras, realizadas por guardas civis, policias especiais e sargentos da Polícia Militar credenciados em peritos, eram postas à margem pelo completa inocuidade técnica tornando-se destarte imprestáveis ao fim a que se destinavam.

O Supremo Tribunal Federal, em acordão recente, anulou um processo de contravenção pelo fato da perícia ter sido feita por um só perito. Era o resultado prático da inovação do sr. Côrtes.

Completando a desorganização do Instituto de Criminalística o sr. Côrtes entregou sua direção a um promotor substituto quebrando assim a praxe de se designar para tal função um perito criminal, isto é, um entendido da matéria.

O general Magessi já resolveu uma parte da desorganização designando para a direção do IC o perito Thaurion Pimentel cuja escolha teve a mais simpática repercussão por se tratar de um profissional estudioso e alheio às intrigas e grupos que ultimamente imperavam no referido departamento técnico. Além disto trata-se de um ex-magistrado e professor de Direito, no Espirito Santo.

Resta, agora, ao chefe de Polícia anular as determinações ilegais sôbre pericias de molde que criminosos e contraventores delas não se aproveitem, principalmente depois da manifestação do Supremo Tribunal Federal, para fugir à ação da Justiça.

Timbaúba

DIÁRIO EDUCACIONAL

"Educar é semear, renovar, vivificar"

Direção dos professôres: J. M. Leite de Vasconcelos, H. Reis e V. Zappi

U.D.F. — Filosofia

Exames Orais — A Secretaria da Faculdade comunica aos senhores alunos que os Exames Orais e Escrito e Oral (Vago) começarão dia 1.º de dezembro próximo, horário na Secretaria da Faculdade.

Segunda Época — As inscrições para os exames de segunda época para os alunos reprovados nos diversos Cursos da Faculdade começarão dia 1.º de fevereiro de 1956 até o dia 10 do mesmo mês e ano. Requerimentos no Diretório Acadêmico.

Diplomas Registrados — Avisamos aos interessados abaixo relacionados que podem apanhar seus Diplomas na Secretaria da Faculdade a partir das 14.00 horas, diàriamente: Marli Coeli de Almeida Sevilha, Olga Teixeira de Oliveira, Larry da Rocha Azevedo, Alez Aniz Abraão, Rosane de Oliveira Soares, Maria Helena Wargas, Paulo de Tarso Carvalho.

Aviso aos Formandos — A Secretaria da Faculdade, avisa aos formandos dos diversos Cursos da Faculdade que, para o requerimento dos diplomas é necessária a seguinte documentação: CERTIFICADO DE RESERVISTA, 2 fichas 18 e 2 fichas 19 ou equivalente; para moça além das fichas é necessário carteira de identidade.

CONCURSO PARA A CADEIRA DE HISTÓRIA DA ANTIGUIDADE

No dia 5/11 será instalada a banca que examinará a documentação do candidato (único) à Cadeira de História da Antiguidade, prof. Pedro Freire Ribeiro.

Adolfo Casais Monteiro no Rio de Janeiro

AS CONFERENCIAS QUE VEM PRONUNCIANDO

A convite da Casa de Rui Barbosa encontra-se no Rio, vindo de São Paulo onde atualmente reside, o crítico e poeta português Adolfo Casais Monteiro. O conhecido homem de letras atendeu ao convite daquela instituição a fim de pronunciar entre nós uma série de conferências sôbre crítica de arte e sôbre a poesia moderna em Portugal.

Ontem pronunciou na sala da biblioteca da Casa de Rui Barbosa a sua primeira conferência sôbre **Arte em sociedade**. A reunião que foi presidida pelo Diretor da Casa de Rui Barbosa apresentava um grande número de intelectuais brasileiros, jornalistas, professôres e estudantes. Hoje, às 17.00 horas, na Faculdade Nacional de Filosofia, à Av. Pres. Antônio Carlos 40, falará aos estudantes da universidade sôbre **Fernando Pessoa**. Informa-nos a Faculdade Nacional de Filosofia que não há convites especiais.

Escolinha de Arte do Brasil

CURSO PARA 1955

Slyk-Screen: para adultos. — Professor: Humberto Branco. Horário: 14.30 às 17,30 horas aos sábados.

Desenho: para adolescentes e adultos. Curso de desenho de observação, imaginação e criação. Professor: Fernando Pamplona. Horário: 3as. e 5as. feiras das 17,30 às 19,30 horas.

Gravura: em geral. Professôra: Vera Tormenta. Horário: 3as. e 5as. feiras das 17,30 às 19,30 horas.

Xilogravura: em madeira. Professor: Osvaldo Goeldi. Horário: 3as. e 5as. feiras das 17,30 às 19,30 horas.

Atividades Artísticas para Crianças: desenho, pintura, modelagem, recortes, pequenas plásticas. Horário: pela manhã: 2as. e 5as. feiras das 9 às 11 horas. 5as. e sábados das 9,30 às 11,30 horas. A tarde: 2as. e 5as. feiras das 14,30 às 16,30 horas. 3as. e 6as. feiras das 14,30 à 16,30 horas.

Informações: Rua México, 148 - 11.º andar.

Horário: 14 às 18 horas.

Estude de graça

A Prefeitura do Distrito Federal põe ao alcance de seu filho tôdas as modalidades de ensino médio: secundário, comercial, agrícola e industrial — Regime de internato, semi-internato e externato

Qualquer que seja o curso médio que você queira dar a seu filho, a Prefeitura do Distrito Federal está apta a fornecê-lo, inteiramente gratuito, com um corpo docente selecionado, alimentação, assistência médico-dentária e material através das cooperativas e caixas-escolares.

Pense, desde já, na vocação de seu filho e dirija-se a um dos estabelecimentos abaixo, conforme as suas conveniências:

CURSO SECUNDÁRIO-DIURNO

Estabelecimentos que mantêm sòmente o Curso Ginasial 1.º ciclo).

Inscrições abertas ao exame de admissão: 1 a 14 de fevereiro de 1946.

Ginásio Municipal Bento Ribeiro (feminino) — Rua Paraguai, 112 — Meyer. (Externato com almôço para os alunos).

Ginásio Municipal João Alfredo (masculino) — Av. 28 de Setembro, 109, Vila Isabel. (Semi-Internato)

Ginásio Municipal Visconde de Cairu (Masculino) — Rua Frei Fabiano, s/n (Meier) — (Externato com almôço).

Ginásio Municipal Cloris Monteiro (misto) — Av. dos Democráticos, 271 (Bonsucesso) — (Externato com almôço).

Ginásio Municipal F. A. Raja Gabaglia (misto) — Rua Vitor Alves s/n. — Campo Grande — (externato (fornece lanche).

Ginásio Municipal Prof. José Accioli (misto) — Rua Costa Filho s/n.º - Marechal Hermes — (Fornece lanche) — Externato.

II — CURSO INDUSTRIAL — DIURNO —

a) idade: 12 anos completos ou por completar até 31 de julho de 1956 e máxima de 15 anos até a mesma data;

b) inscrições aos exames de admissão: de 1 a 14 de fevereiro.

Estabelecimentos de Ensino Industrial da P. D. F.:

Escola Industrial Ferreira Viana (masculina) — Rua General Canabarro, 291 — E. Velho (Semi-Internato).

Escola Industrial Orsina da Fonseca (feminino) — Rua São Francisco Xavier, 95 - E. Velho (Internato).

Escola Técnica Rivadávia Corrêa (feminino) — Praça da República, s/n. (Externato)

Escola Industrial Sousa Aguiar (masculino) — Av. Gomes Freire, 490 (Semi-Internato).

Escola Técnica Visconde de Mauá (masculino) — Rua João Vicente, — Marechal Hermes (Internato).

III — CURSO COMERCIAL — DIURNO —

a) idade: 11 anos completos ou por completar até 31 de julho de 1956.

b) inscrições aos exames de admissão: de 15 a 31 de janeiro.

Escola Amaro Cavalcanti (misto) — Largo do Machado n.º 20 (Externato

IV — CURSO AGRICOLA

a) idade: 12 anos completos ou por completar até 31 de julho de 1956 e máxima de 17 anos até a mesma data;

b) Inscrições aos exames de admissão: de 20 a 30 de janeiro.

Escola Agrícola Visconde de Mauá (masculino) — Rua João Vicente, s/n — Marechal Hermes (Internato).

EXIGENCIAS

Na secretaria dêsses estabelecimentos serão fornecidas informações minuciosas sôbre a documentação necessária, programa e época dos exames.

EXAMES DE SELEÇÃO

Qualquer aluno aprovado em determinada série de estabelecimento de ensino particular poderá candidatar-se a uma vaga em ginásio ou colégio da Prefeitura mediante um exame de seleção para a série seguinte. As inscrições são feitas de 20 a 31 de janeiro.

Fixado em 100 o número de vagas

Apesar de reconhecer a necessidade de aumentar, anualmente, o número de matrículas na primeira série do curso superior, a Escola Nacional de Ciências Estatísticas deliberou limitar em cem as vagas do próximo ano letivo. Essa limitação decorre, sobretudo, da falta de espaço de suas instalações e, bem assim, da exigência de submeter a disciplinado a constantes trabalhos prático-experimentais, especialmente de laboratório.

Quanto ao curso intermediário — bra procurado, com crescente interêsse, por estudantes de diversas nações latino-americanos — a Escola decidiu elevar para 150 o número de vagas.

Colégio S. Bento

EXAMES DE ADMISSÃO

Dia 1 de dezembro, às 8,30 horas, prova escrita de Português. Dia 2 de dezembro, às 8,30 horas, prova escrita de Aritmética, Dia 3 de dezembro, às 8,30 horas, provas escritas de História do Brasil e de Geografia.

D .A. Nacional de Engenharia

Mecânica Racional — A Prova escrita de exame vago de 1.ª época será realizada no dia 9 de dezembro, às 8 horas. Os exames orais iniciam-se também no dia 9 de dezembro, às 8 horas.

Curso Rodoviário — Será realizado dia 1.º, a prova da Mecânica dos solos em 1.ª chamada. Os estágios serão iniciados na próxima semana.

Associação dos Engenheiros de 1955 — Os colegas devem preencher a ficha da Associação dos Engenheiros de 1955, assim como tomar conhecimento do manifesto da fundação e o 1.º Boletim, afixados em vários locais, o Boletim com ficha a ser obtido com d. Regina no D. A..

U. D. F. — Ciências Econômicas

DIRETÓRIO ACADEMICO

D. C. E. — O colega presidente, solicita a todos os universitários, que prestigiem o programa dominical na Rádio Roquete Pinto aos domingos, às 12 horas, pois o mesmo divulga assuntos de interêsse da classe.

Expediente — O D. A. voltará a funcionar normalmente dia 1.º, às 19 horas com o novo sistema de "Diretor do dia".

Vestibular — Acham-se a disposição dos interessados as instruções para inscrição no vestibular, e os programas respectivos.

Apêlo às autoridades: O D. A. apela para o Ilmo. sr. Prefeito para a Egrégia Câmara dos Vereadores; para o Magnífico Reitor da U. D. F. a que providenciem novas instalações para nossa Faculdade, pois é um crime, que se perpetua contra o ensino superior de nosso país e da profissão economista, a situação precária em que nos vemos obrigados a estudar. Apelamos para o alto espírito de bondade das autoridades municipais, para evitar, que a classe universitária tome medidas drásticas para pôr côbro a esta calamidade, Geraldo Carneiro — Presidente.

Notas — Acham-se afixadas no quadro do D. A. algumas notas das segundas provas parciais.

Tesouraria — Os alunos em débito com o D. A. devem dirigir-se ao acadêmico Jayme Bermak para liquidação dos mesmos.

Flâmulas — Os que desejarem comprar flâmulas procurem o D. A.

Reitoria — Em memorandum da U. D. F., datado de 28/11/55, foi comunicado no D. A. a relação dos alunos desta Faculdade que foram contemplados com bôlsas de Estudo: Carlos Dias Cordeiro, Celso Meudes e Déa de Sousa e Silva.

Está convidada a comparecer com urgência a secretaria da Faculdade o aluno n.º 97 da 2.ª série.

Chefia do gabinete do Ministro da Educação

O ministro da Educação e Cultura, professôr Abgar Renault, assinou portaria, tão logo assumiu o cargo, designando o dr. Orlando Calaza, para ser Chefe de Gabinete, continuando assim o Diretor do Departamento de Administração do MEC no exercício daquelas funções.

Foi também mantido nas funções que vinha ocupando no gabinete do MEC, como sub-chefe, o sr. José Pedro Ferreira da Costa, oficial administrativo do mesmo Ministério.

Diretório Acadêmico "Oliveira Viana"

(FAC. FLUMINENSE DE FILOSOFIA)

Sorteio de Livros — O D. A. fêz sortear ontem sessenta volumes de livros que recebeu para êsse fim.

Entre essas obras, tôdas novas, há algumas de poesia, de estudos literários, de bibliografia, arte, ciência, filosofia. Obras de interêsse da classe.

Provas Orais — O horário já se encontra afixado no quadro de avisos da Secretaria. Início dia 1.º.

Biblioteca — Acaba a Diretoria de aparelhar convenientemente a sua biblioteca. Durante as férias, com a aquisição necessária e urgente de livros especializados e a devida catalogação de todos os existentes, colocaremos a Biblioteca em pleno e real funcionamento.

Retornará à Itália na sexta-feira

SÃO PAULO, 29 (Asap.) — O popular ponteiro Julinho, que depois de brilhar em gramados brasileiros, está representando condignamente o "association" do Brasil em gramados da Itália, regressará a Nápoles na próxima sexta-feira. Julinho chegará em Milão no sábado, e assistirá o encontro do seu clube contra o Milão.

Flavio, para o Fluminense

SALVADOR, 29 (Sport Press) — A reportagem apurou que existe interêsse do Fluminense do Rio de Janeiro, pela contratação do médio Flávio, pertencente ao Botafogo, desta capital, e uma das revelações da atual temporada. O atestado de Flávio custaria 200 mil cruzeiros, quantia que o Fluminense estaria disposto a pagar.

Gago ficará no Náutico

RECIFE, 29 (Sport Press) — A Diretoria do Náutico, apreciando o apêlo dos jogadores para que fôsse perdoado o médio Gago, que teria seu contrato rescindido, por haver praticado grave indisciplina na concentração do alvirrubro na vêspera do prélio com o Sport, resolveu, depois de consultar o treinador José Fiorotti, transformar em multa a penalidade imposta ao jogador, permitindo assim seu reingresso na equipe.

Suspenso o estádio

MILÃO, 29 (AFP) — O Estádio do Vomero, em Nápoles, foi suspenso por três jogos do campeonato, pelo conselho da Liga Nacional da Federação Italiana de Futebol, chamada a se pronunciar sôbre os incidentes que causaram 152 feridos, terminado o encontro entre o Nápoles e o Bolonha, dia 6 do corrente.

Construção . . .

(Conclusão da pág.)

Foi discutido, sem chegar a ser votado, o projeto de lei que autoriza o aumento dos quadros de professores primários da Prefeitura.

IMÓVEL MUNICIPAL

O sr. Raul Gomes Pereira enviou um requerimento de informações ao prefeito, sôbre o prédio da Municipalidade da Rua Ramalho Ortigão, 89, indagando o seguinte: quem é o concessionário da locação do imóvel em que condições está alugado; se o mesmo explora o fundo comercial ou o subloca para os mesmos fins, a quanto, a quem e por quanto; qual o aluguel total do imóvel; e remessa para a Câmara da cópia do último contrato de locação.

RAICS X

DR. VICTOR CÔRTES

Exames radiológicos em residências

TOMOGRAFIAS

Diariamente das 9 às 11 e das 14 às 17 horas

Rua Araujo Pôrto Alegre, 70 — 9.º andar

TEL.: 22-5330

Motoristas menosprezam o aumento

Os motoristas e ajudantes de caminhões decidiram, em assembléia ontem realizada, encaminhar a dissídio coletivo suas reivindicações de aumento salarial, considerando a intransigência patronal.

Essa decisão foi tomada em virtude do escasso comparecimento da classe. Afirmou a diretoria do sindicato que, face ao desinterêsse demonstrado, não poderia ser tomada outra deliberação além do encaminhamento da questão a dissídio coletivo.

Campanha

Os motoristas e ajudantes de caminhão reivindicam 50% de aumento salarial, alegando que a elevação constante do custo da vida lhes cria sérias dificuldades domésticas.

Na impossibilidade de ser intensificada uma campanha nos locais de trabalho, em virtude do desinterêsse da classe, o plenário da assembléia de ontem decidiu encaminhar a dissídio coletivo suas reivindicações.

Dissolvida a compra do cavalo

Uma sociedade especialmente constituída (com o capital de Cr$ 750.000,00) para compra, na Argentina, do cavalo Hepernon, teve sua dissolução decretada ontem pelo juiz Basileu Ribeiro Filho, tendo em conta que um dos sócios, depositário da cota fornecida pelo outro, não comprou o cavalo, nem devolveu o dinheiro.

Os dois associados da fracassada organização turfista foram os srs. Delmiro Marques Fernandes, que entrou com Cr$ 375.000,00 e Justo José Carvalhal, que não comprou Hepernon.

Em detalhes

Feito o acôrdo, Delmiro entregou os Cr$ 375.000,00 que lhe competiam e ficou à espera do cavalo, que não veio, nem voltou o dinheiro.

Dondé Delmiro apelar para a Justiça, com o desfêcho que ontem se consignou e que resultará em outras ações, se novo acôrdo não se firmar para liquidação da parte que lhe tocava.

Explora a Rússia os indígenas

NOVA YORK, 29 (AFP) — Num artigo publicado pelo "Look Magazine", o sr. William Douglas, Juiz da Côrte Suprema dos Estados Unidos, acusa a Rússia Soviética de explorar os indígenas dos territórios da Asia Central. Nesse artigo, o sr. Douglas relata sua recente viagem à URSS, e particularmente às Repúblicas da Asia Central, onde constatou, disse êle, múltiplos exemplos de segregação racial. Declara principalmente ter visto os russos separar seus filhos das crianças indígenas, no plano escolar. Via tribunais especiais destinados aos delinquentes de origem russa. Os russos, escreve êle, "tomam medidas de discriminação para com os indígenas e não hesitam em empregar os meios mais rudes contra qualquer sentimento nacionalista, assim como liquidam rapidamente todos aquêles que se atrevem a proferir uma palavra a favor da liberdade.

DR. ANGELO CRUZ

Clínica Médica e Doenças Pulmonares — Radioscopia — Consultório: Rua México, 31, sala 303 — Telefone: 52-5861 — Diàriamente das 16 horas em diante

Residência: Tel.: 27-2157

Suspensão de descontos no Natal

A Suspensão, durante o mês de dezembro, do desconto em fôlha das carteiras de empréstimo e predial foi pedida em telegrama ao Presidente Nereu Ramos pelo Sindicato de Carris Urbanos do Rio de Janeiro, "representando 11 mil associados".

O Sindicato alegou que tal providência foi tomada nos anos anteriores, a fim de "proporcionar um melhor Natal" aos associados, trabalhadores carris

O telegrama

E' o seguinte, na íntegra, o telegrama,

"Exmo. Sr. Presidente da República (Palácio do Catete).

De ordem do sr. Presidente de Carris Urbanos do Rio de Janeiro, representando onze mil associados procedendo da mesma forma que nos anos anteriores, vem, mui respeitosamente, pedir a V. Exa. que se digne suspender os descontos em fôlha das Carteiras de Empréstimo e Predial no mês de dezembro a fim de proporcionar um melhor Natal aos nossos associados Trabalhadores Carris, por intermédio do seu Sindicato classe penhoradamente agradece S. Exa. (as.) Manoel Vieira Dias — Tesoureiro Geral".

Confraternização artística russo-franco

PARIS, 29 (AFP) — Cêrca de cinquenta dos maiores comediantes franceses reuniram-se hoje num grande restaurante dos Campos Elíseos, onde tinham convidado para almoçar os membros da delegação soviética ora em visita a Paris. Gérard Philippe e Danielle Darrieux representavam a delegação do cinema francês que foi recentemente a Moscou: Pierre Descaves, Jean Meyer, Louis Seigneur e Beatrice Bretty, a Comédie Française que obteve na União Soviética, no ano passado, sucesso triunfal.

Yves Montand, Jean Louis Barrault, Madeleine Renaud, Simone Signoret, Darielle Delorme, Pierre Brasseur, Yves Allegret e muitos outros atores e diretores compareceram à festa.

Gaby Morlay, Presidente do Sindicato Nacional de Atores abriu a série de brindes exprimindo o desejo de que se façam cada vez mais frequentes os intercâmbios franco-soviéticos. Jean d'Arcante, Jacques Flaud, diretor geral da cinematografia francesa e Nicolas Tcherkassov, ator e deputado no Soviet Supremo, falaram, a seguir e êste último declarou pitorescamente: "O cinema francês ataca as telas soviéticas, o cinema soviético, ataca as telas francesas. Somos a favor dessa guerra, que só traz a alegria da criação".

Finalmente, o vice-Ministro da Cultura da União Soviética, Zurin, depois de evocar a amizade de Turgueniev, Gorki, Maiakovski com grandes escritores franceses, concluiu: "E' para nós motivo de satisfação ver, hoje, os comediantes renovarem esta tradição de amizade entre nossos dois países".

DR. NELSON M. SCHUSTOF

CONSULTÓRIO: Av. Erasmo Braga, 227, 11.º Sala 1107 — Diàriamente das 16 às 18 horas — Tel.: 32-6544

RESIDÊNCIA: Av. N. S. Copacabana n.º 116, Apt.º 11 — Tel.: 37-0462

Agripino contra estudantes

— O deputado João Agripino cortando, com a sua autoridade de relator do Orçamento que hoje sobe à sanção do Presidente da República, a emenda que previa a doação de 500 mil cruzeiros para a União Brasileira de Estudantes Secundários, revelou-se um julgador de dois pêsos e duas medidas pois, se anulou a nossa, aumentou as propostas por correligionários seus, declarou ontem, na redação do DC ao presidente da UBES, sr. Carlos Salzano Vieira da Cunha.

Acrescentou o estudante que só o próprio sr. João Agripino poderia modificar a sua decisão, se lhe aprouvesse, intervindo em favor da emenda que derrubou (proposta pelo senador Alberto Pasqualini e aprovada pelo Senado). Concluiu o sr. Carlos Salzano Vieira da Cunha afirmando que o seu protesto representa os de 800 mil estudantes, filiados à União Brasileira de Estudantes Secundários

Caravana para filmar o Brasil

Com a finalidade de filmar e fotografar o Rio de Janeiro, uma caravana de nove "cameramen" amadores chegou, ontem a esta cidade integrando uma excursão organizada pela Braniff International Airways e uma agência turística de Los Angeles (a Travelworld).

Compõem a caravana os seguintes cinegrafistas norte-americanos que já cumpriram idêntico objetivo em São Paulo e nas Quedas do Iguaçu: Dr. Oscar Yarnell e senhora, J. Mahisiedt e senhora, Volney L. Hay e senhora, Dorothy McKenna e srta. Hanni Heperdahl. Seu regresso está fixado para o próximo sábado com destino a California

Profissional acompanha

Assessora o grupo de amadores, o cinegrafista profissional Bode Wuth que, há 17 anos, vem tomando parte em expedições científicas, fotografando e filmando para revistas e organizações cinematográficas, principalmente nos países do litoral pacífico da América do Sul.

Criador do "Pêssego Melba"

LONDRES, 29 (AFP) — Acaba de ser identificado o criador do "Pêcego Melba". Trata-se de Joseph H. Meyer, antigo porteiro-chefe do "Grosvenor House", de Londres, falecido em setembro último.

De origem suiça, Mevere veio para Londres com 19 anos e trabalhou durante 45 anos nos maiores hoteis da capital. À noite, de libré, recebia as celebridades mundiais; de dia, mostrava Londres aos turistas estrangeiros.

Pouco tempo depois de Meyer ter entrado como porteiro do hotel, o csinheiro-chefe do estabelecimento começu a procurar um nome para uma sobremesa que acabava de inventar, um pêcego servido com creme gelado. Joseph, que já contava amigos entre seus freqüeses, pensou em batisar a "criação do chefe" com o nome de uma grande cantora australiana que se hospedava no Carlton, miss Melba.

Foi mrs. Matheson, filha de Meyer, quem, narrando o fato, agora se revela ao mundo como nasceu o "Pêcego Melba".

Arêas na Rádio Nacional

Nas funções de diretor da Rádio Nacional tomou posse, ontem, no 14º andar do Edifício de «A Noite», e por designação do superintendente das Empresas Incorporadas da União (sr. Hortêncio de Alcântara Filho) o jornalista Moacir Arêa, antigo comentarista político da Rádio Mayrink Veiga.

Transmissão do cargo

Assinado preliminarmente o têrmo de posse, a solenidade de transmissão de cargo efetuou-se no 20º andar, presentes os representantes dos Ministros da Justiça e do Trabalho, jornalistas radialistas e amigos do novo diretor. As qualidades profissionais do novo diretor para o exercício da função referiu-se o sr. Hortêncio de Alcântara Filho, agradecendo em rápida palavras a investidura o jornalista Moacir Arêas.

Motor . . .

(Conclusão da pág. 9)

anualmente promove, esta reportagem foi informada de que a diretoria daquêle grêmio se reuniu ontem para tratar do assunto.

III — Hélio Faria, comandando o iate carioquista «Jacuí», venceu a regata noturna de 27-28. Hélio Faria interrompe assim a série de vitórias de Jorge Carneiro.

NO POLO

I — Reaparecimento em massa foi o que se viu domingo no Gávea, por ocasião do jôgo Gávea versus Celeste Santo Antônio. Como vínhamos noticiando, o quarteto Celeste deveria enfrentar o Jacarepaguá. Motivos alheios à vontade dos contendores obrigaram aos organizadores a transferir o referido embate. Para não ficarem inativos, os celestinos combinaram o treino com o Gávea, que foi realizado no campo dêste e terminou com a vitória do Celeste por 5x3. Não houve handicap. O Gávea apresentou o seguinte quarteto: Angelo Sertorio, Plínio Carvalho, Álvaro Catão e Plininho. Revezaram no Gávea: Didu de Souza Campos e Walter Prittman. O Celeste Santo Antônio também apresentou seu time costumeiro, ou seja: Miguel Faria Francisco Calmon de Brito, Humberto Pimentel Duarte e Geraldo Calmon de Brito. Entraram depois: Fernando Delamare e Amilcar Bezi.

Reapareceu como juiz o craque do Celeste, Roberto Boavista. Também estêve exercitando-se Daniel Klabin.

Braçadas e . . .

(Conclusão da pág. 9)

no mesmo local, o confronto entre guanabarinos e botafoguenses, num encontro que se apresenta equilibrado, muito embora o quadro do Guanabara apresentar valores experimentados como Leo Rossi, Edson, Musa e ainda Tuca. Quanto a equipe alvinegra é constituida de nadadores que se vão aos poucos formando como bons aquapolistas, com aproveitamento, como por exemplo o centroavante Pavel.

Excursionistas elegem seus diretores

Com a presença de associados, personalidades de nosso mundo social, bem como de inúmeros aficionados no esporte do excursionismo, tomou posse, ontem a nova diretoria do Clube Excursionista Pico de Itatiaia, que comemora, êste ano, o 10.º aniversário de sua fundação.

A diretoria, para o biênio 56-57, ficou assim constituida: Presidente de Honra — vereador Anibal Espinheira; Presidente — Agenor Mariz; Vice-Presidente — Albiges dos Santos Braga; Diretor-Secretário — Alvaro Gomes; Diretor-Tesoureiro — Jandira Vieira de Siqueira; Diretor de Divulgação — José Alberto da Silva; Diretor Técnico — Reinaldo Gonçalves Soares; Diretor-Social — José Luiz Madeira Barros.

PROGRAMA DE FESTAS

Para a semana comemorativa de seu aniversário o Clube dos Excursionistas organizou um programa a iniciar-se no dia 4, e encerrando-se o dia 10 de dezembro próximo, constante de uma concentração na F. Floresta da Tijuca (para a realização de competições desportivas e recreativas no Bom Retiro); uma sessão solene na Confederação Nacional dos Trabalhadores na Indústria (juramento e diplomação de guias); recepção na sede à imprensa (especializada); audição musical; torneio de tenis de mesa; jantar de confraternização e o baile do 10.º aniversário.

Insignificante . . .

(Conclusão da 1ª pág.)

mão Mansur, para pedir ao Secretário de Viação que mandasse remover o aterro da Rua da Praia, em Araruama, "um dos maiores crimes do govêrno passado"; o sr. Rodrigues de Oliveira, que teceu comentários sarcásticos em tôrno do estado de sítio e da palavra "cana", que também tem o sentido de prisão; o sr. Adolfo Oliveira, para anunciar que a sua bancada, a U. D. N. compareceria, ontem mesmo, à residência do sr. Café Filho, a fim de agradecer o interêsse com que o mesmo olhou para a terra fluminense enquanto estêve à frente do Govêrno da República; e o sr. Vasconcelos Tôrres, para, mais uma vez, se referir ao novo aumento das Frotas Barreto e Carioca, ridicularizar a posição do sr. Américo Pacheco de Carvalho, Presidente da COAP, que antes se pronunciara, firmemente, contra qualquer majoração.

LIVROS FISCAIS

Na ordem do dia, foi aprovado, em discussão final, o projeto n.º 295, determinando normas sôbre a retirada de livros fiscais dos estabelecimentos comerciais.

Dr. Cromwell Miranda

Pediatra da Maternidade das Laranjeiras — Fone 45-0377 e do Banco do Brasil — Fone: 42-6622

CLINICA DE CRIANÇAS E ADULTOS

Consultório: *Avenida Graça Aranha, 206 - 10.º andar - Sala 1009*

Diàriamente das 15 às 18 horas — Fone: 42-2648. — Residência: Senador Vergueiro, 23 - Apto. 40 — Fones: 25-7453 - 26-2280 - 52-2765

Clubes em . . .

(Conclusão da pág. 9)

Salvador, teve ontem o maxilar inferior gessado, em face da contusão sofrida domingo, contra o Fluminense.

—:—

Léo e Barbosa estiveram ausentes ontem, dos exercícios individuais realizados na Rua Bariri, Ambos, porém, deverão atuar domingo contra o Botafogo, em General Severiano.

—:—

Fluminense e São Cristóvão, estão em estudos, para realizar, sábado, a partida programada para domingo, em Figueira de Mello. O Fluminense, para concluir os entendimentos, sugere e condiciona o início da partida, para às 17 horas. A solução, deverá surgir, ainda hoje.

—:—

Ante a provável suspensão de Atiz, que foi expulso domingo, no jogo com o Madureira, Gradim, ontem, anunciava o seu interêsse em aproveitar Robson inativo e fóra da equipe, há algum tempo, em face da operação.

—:—

O Flamengo tem marcado para hoje, uma reunião entre seus dirigentes para lançar o sr Alves de Morais, como candidato único a sucessão presidencial no Flamengo, na vaga do presidente Gilberto Cardoso,

—:—

Odi, médio do Grêmio, do Rio Grande do Sul, deverá chegar ao Rio, ainda esta semana, a fim de entrar em entendimentos com o Botafogo, para um período de experiência.

—:—

O América, no próximo dia 7, deverá fazer sua reunião convencional, para o lançamento dos candidatos à presidência do América. Sabe-se que o sr. Alvaro Bragança é candidato a reeleição e oo sr. Giulite Coutinho, está sendo conversado, por amigos, da facção contrária ao sr. Bragança, a que luta para a volta de Martin Francisco, para que inscreva seu nome, como candidato a presidência do clube de Campos Salles.

Prosseguirá . . .

(Conclusão da pág. 9)

sição do seu clube em participar da dor do clube co-irmão, participando e colaborando em tôdas as homenagens a serem prestadas ao falecido dirigente do Flamengo.

O FLAMENGO ACEITA A LUTA

José Julio, representante do Flamengo, inicialmente agradece as excepcionais homenagens prestadas ao grande benemérito presidente rubro-negro (cita especialmente o Vasco da Gama) e após fazer várias considerações em tôrno da (louvável) atitude do Sirio e do Fluminense diz que o Flamengo honrando as suas tradições de luta e especialmente o espírito desportivo de Gilberto Cardoso aceita a decisão da F. M. B. sem nenhuma restrição e acata o programa de jogos estabelecidos pela entidade cestobolistica.

MEDALHAS AOS TRÊS CLUBES

Por sugestão do Fluminense prontamente apoiado pelo Sirio ficou deliberado que seriam concedidos aos três primeiros colocados medalhas de vermeil prata e bronze com a efigie do presidente Gilberto Cardoso.

TORNEIO "GILBERTO CARDOSO"

A F M B. está tomando as necessárias providências para a realização em breve do Torneio "Gilberto Cardoso", na qual participariam os três primeiros colocados do certame carioca, o campeão de São Paulo e de Minas Gerais e quadro paraguaio do Cerro Portenho.

NA SEGUNDA-FEIRA O FLA-FLU

Com a decisão final dos clubes e da F. M. B., o Super-Campeonato de Basquete terá prosseguimento na próxima segunda-feira no Maracanãzinho com a realização do tradicional Fla-Flu.

LIVROS NOVOS

"FILHOS DO DESTINO" — *Ernani Donato* (Melhoramentos) — Imigrantes de tôdas as raças vivem nas páginas de "Filhos do Destino", a época do apogeu cafeeiro e da depressão econômica, de duas revoluções, do florescimento cultural e social do Estado.

Trata-se de um descortino panorâmico da vida interiorana paulista em quase quarenta anos. Como faziam as eleições, a abertura de novas fazendas, o exterminio dos últimos bugres, o florescer das cidades rasgadas pelas ferrovias, o enturmecer da economia nacional pelos seus bilhões de cafeeiros, o choque das gerações que fizeram a grandeza do café, gozaram o seu esplendor e sofreram a derrocada em 1929 o surgimento da indústria, a chegada das conquistas burguesas.

O volume ora publicado em segunda edição, viaja na bitola dos dramas coletivos e traz como lastro emocional a história profundamente vibrante porque real, sugestiva porcue vivida em nossos dias da corrente imigratória que se abateu sôbre o Estado de São Paulo a partir de 1880 e da invasão verde do café, originando a mais vigorosa, tumultuária consequente e colorida civilização da zona tropical: o complexo sócio-político-econômico paulista.

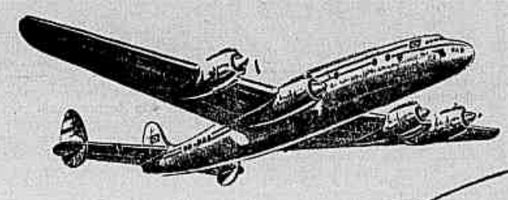

EUROPA

via

PANAIR DO BRASIL

LISBOA
PARIS
MADRID
LONDRES
ROMA
ZURICH
HAMBURGO
DUSSELDORF
FRANKFURT
BEYROUTH

Com a sua tradicional cortesia, a PANAIR DO BRASIL oferece, em quatro viagens semanais, os seus rapidos e confortáveis Constellation.

MUSICAL LÓIDE AÉREO

Ouça hoje e tôdas as quartas-feiras, às 22,05, pela RÁDIO NACIONAL

Uma oferta da nossa emprêsa brasileira de transporte

ANO XXVIII — RIO DE JANEIRO, QUARTA-FEIRA, 30 DE NOVEMBRO DE 1955 — N. 8.399

Diario Carioca

☆ Fundador: J. E. DE MACEDO SOARES ☆

A INDÚSTRIA PEDIRÁ INQUÉRITO NA COFAP

Solução do aumento na Light

Está marcada para segunda-feira próxima, dia 5 do corrente, uma reunião do pessoal empregado nas emprêsas do Grupo Light, desta capital e de São Paulo, visando ao reajustamento salarial.

Há cêrca de seis meses os Sindicatos dos trabalhadores vinculados a essas emprêsas apresentaram memorial reclamando um mínimo de 1.300 cruzeiros (tôdas as categorias) e um teto de 2.300 cruzeiros, o que representa uma elevação que vai de 9 a 35 por cento sôbre os salários vigentes.

Visita ao Ministro de Estado

Ontem, uma comissão integrando os srs. Antônio Vasconcelos, Presidente do Sindicato dos Trabalhadores em Carris Urbanos; Helvécio Moghazani, Presidente do Sindicato dos Empregados em Emprêsas Telefônicas; Leopoldo Brissac, Presi-

(Conclui na 10.ª página)

Custeie você mesmo seus estudos

Publicaremos amanhã a relação completa dos premiados no concurso "Custeie Você Mesmo os Seus Estudos", lançado pelo "Diário Educacional", do DIARIO CARIOCA, sob o patrocínio do Colégio Piedade. Nêste concurso, são premiados com bolsas de estudos os estudantes autores de trabalhos vencedores em competição intelectual cabendo aos seus pais medalhas de ouro.

SALÃO DE FOTOGRAFIA

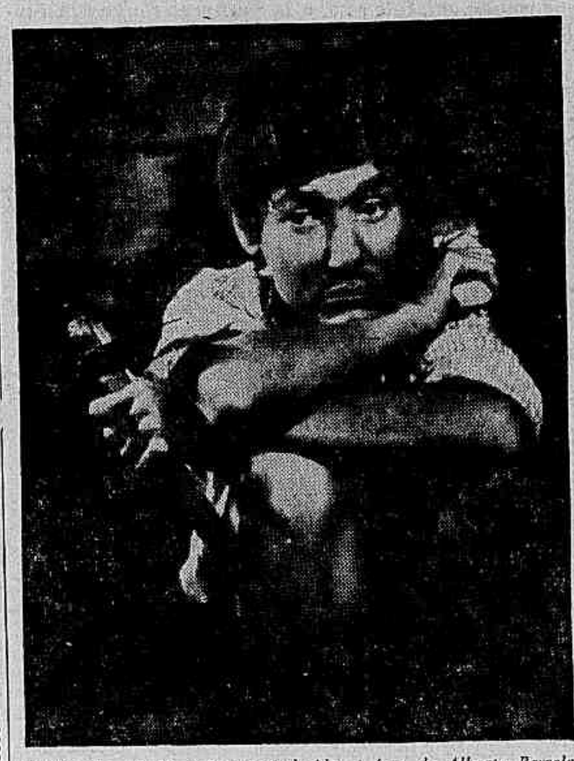

O "Estudo n.º 1", acima reproduzido, é foto de Alberto Barcelar Lima (prêmio medalha de bronze), que concorrerá ao II Salão Internacional de Fotografia, integrando um conjunto de trezentos trabalhos originários de 31 países, na mostra artística que, sob o patrocínio da Associação Brasileira de Arte Fotográfica, será inaugurada no dia 5 de dezembro, às 16 horas, no salão especial de exposições do Ministério da Educação

Devassa apurando de furto até fraudes na tabela

Uma comissão de inquérito, para apurar irregularidades na COFAP, será requerida, de viva voz, ao Presidente da República, sr. Nereu Ramos, pelos representantes da Federação das Indústrias, durante uma entrevista a ser pedida conforme moção aprovada ontem pelo plenário da Federação.

Para ilustrar a necessidade imediata da intervenção um dos oradores, sr. Nunes Pereira Filho, revelou que o diretor de uma cooperativa foi forçado a pagar no posto da COFAP do largo da Carioca, 35 cruzeiros por quilo de uma banha no invólucro da qual se lia, distintamente: "COFAP, 30 cruzeiros".

OUTRAS DEFICIÊNCIAS

O sr. Nunes Pereira Filho alongou a lista de irregularidades verificadas na COFAP relembrando o noticiário em tôrno de um furto de gasolina naquele órgão, acrescentando algumas provas de deficiências da COFAP reveladas anteriormente na Federação das Indústrias pelo sr. Adrião Caminha.

A comissão

A comissão que deverá entrevistar-se com o Presidente da República para pedir a intervenção na COFAP deverá ser integrada por um representante do próprio presidente, pelo diretor do Abastecimento da Prefeitura e de um da Bôlsa de Mercadorias.

O deputado Vieira de Melo, quando debatia, na sede da UNSP, as reivindicações dos funcionários públicos com relação ao Plano de Classificação de Cargos e Funções

De Vorochilov a Tito

PARIS, 29 (A. F. P.) — Anuncia a Agência Tanyug que o marechal Tito recebeu hoje um telegrama de felicitações do marechal Clement Vorochilov, Presidente do Presidium do Soviet Supremo da União Soviética, por motivo do décimo aniversário da proclamação da República Iugoslava. Acentua o telegrama de Vorochilov: "Ao povo iugoslavo e ao caro camarada Tito desejo grandes êxitos na obra de edificação do socialismo, bem como a consolidação das suas alianças fraternais e da sua cooperação com todos os povos pacíficos do mundo".

Omegna examinará os desfalques no Fundo Sindical

Com o objetivo de eliminar da vida sindical os "pelegos" (profisionais do sindicalismo), o sr. Nelson Omegna, ministro do Trabalho, determinará providências no sentido de tirar da direção das entidades classistas todos os dirigentes sindicais que estejam envolvidos em escândalos financeiros, principalmente os referentes às verbas do imposto sindical.

O Ministro do Trabalho, ainda esta semana, apreciará o caso do sr. Deocleciano de Holanda Cavalcanti, presidente da Confederação Nacional dos Trabalhadores nas Indústrias, que está sendo acusado pela Comissão Parlamentar de Inquérito como autor do malbaratamento de alguns milhões de cruzeiros que foram destinados à sua entidade pelo Ministério do Trabalho.

DESFALQUES

A Comissão Parlamentar de Inquérito sôbre a Aplicação do Impôsto Sindical apurou que numerosas entidades receberam dinheiro do CIS, mas não comprovaram o destino dado ao mesmo. Em muitos casos, os comprovantes não correspondem à despêsa realmente feita, demonstran-

(Conclui na 10ª página)

Vieira de Melo pró emendas à Classificação

O deputado Vieira de Melo afirmou, ontem, na União Nacional dos Servidores Públicos que, hoje mesmo, determinará a seus correligionários da Comissão de Finanças, que aprovem o Plano de Classificação de Cargos e Funções com as emendas já apreciadas pela Comissão de Serviços Públicos.

O sr. Licio Hauer, presidente da UNSP, apelou para o sr. Vieira de Melo no sentido de interceder para que a Comissão de Finanças aprove o parecer da Comissão de Serviços Públicos que extende os benefícios do Plano aos funcionários das autarquias

DEFENDERA'

O sr. Vieira de Melo declarou que defenderá a inclusão do pessoal admitido pela Verba 3 nos benefícios do Plano uma vez que a mesma não provocaria despêsa extra. Afirmou ainda o líder pessedista que proporá destaque, ao plenário da Câmara, para as principais reivindicações apresentadas pela UNSP.

O sr. Licio Hauer encareceu, então, a necessidade de serem elevados os níveis fixados pelo DASP de ser aprovado o parecer da Comissão de Serviços Públicos e serem estendidos aos funcionários das autarquias os benefícios do Plano. A Comissão de Serviços Públicos já selecionou as principais reivindicações dos funcionários, aproveitando apenas 80 das 300 emendas apresentadas pelas diversas entidades de classe.

Política

O sr. Edgard Leite Ferreira, secretário-geral da UNSP afirmou que mais de 50% do funcionalismo público votou nos candidatos do PSD-PTB, motivo pelo qual espera a aprovação do Plano pela maioria do Congresso Nacional.

Afirmando a disposição dos parlamentares do PSD, o sr. Vieira de Melo afirmou que empreenderá todos os esforços para obter a imediata aprovação dos reivindicações que lhes foram apresentadas.

Hugo Ramos feliz sem Prefeitura, por quatro razões

A recusa do presidente Nereu Ramos ao nome de um parente para o cargo de prefeito, indicado pela maioria dos vereadores, foi classificada como fato histórico e inédito na política do Distrito Federal pelo sr. Hugo Ramos Filho, o escolhido no consenso de seus colegas de Câmara Municipal.

O sr. Hugo Ramos Filho falou aos jornalistas credenciados na Câmara Municipal, acrescentando que quatro razões fizeram que o veto presidencial ao seu nome o enchesse de contentamento.

OS MOTIVOS

Êsses motivos de alegria foram os seguintes: 1.º — o gesto espontâneo da maioria absoluta dos representantes do povo carioca, prova de alto apreço; 2.º — a simpatia com que a imprensa, sem discrepância, envolveu o seu nome, prova irrecusável de conceito público; 3.º — as palavras elogiosas do Presidente da República, desvanecedoras para êle, sobretudo por partirem de alguém a quem pàlidamente procurou servir considerando-o um dos maiores homens públicos que o Brasil já conheceu.

Engrandecimento do presidente

E finalmente a última razão: por ter sido êle, Hugo Ramos Filho, o móvel com que, uma vez mais, por

(Conclui na 10.ª página)

Demite-se o diretor do Patrimônio

Em virtude do seu estado de saúde, solicitou demissão do cargo de diretor do Patrimônio, o engenheiro Maurício Amoroso de Castro.

Ontem, o prefeito Eitel de Oliveira Lima, atendendo às razões apresentadas por aquêle engenheiro, concedeu-lhe exoneração do cargo em comissão que ocupava.

BAIXOU O NIVEL

As assistentes sociais: apelam para que a Câmara entenda sua posição

Quase três mil e setecentos anos de prisão

MADRID, 29 (AFP) — Três mil seiscentos e noventa e dois anos de prisão pediu o Promotor para o acusado ontem julgado na audiência territorial de Madrid.

O Promotor acusou José Garcia Alemza de ter estado, durante oito anos, desviando ações da companhia a que prestava seus serviços, aproveitando-se do posto de confiança que ocupava.

FALSIDADE

O empregado desonesto fazia constar do verso das ações que vendia informações falsas, assinando os nomes do secretário e do contador da firma.

O valor das ações vendidas sobe a quase trezentas e vinte mil pesetas e além disso, a companhia sofreu o prejuízo de vinte e cinmo mil pesetas pagas aos compradores das ações, a título de dividendos.

Mais de mil delitos

O Promotor considera o acusado responsável por 1.212 delitos de falsificação de documentos mercantil, condenando-o, em virtude de cada um dêles, a três anos de prisão e multa de mil pesetas.

Além disso, considera-o réu do crime de roubo pela quantia dos divi-

(Conclui na 10.ª página)

Assistentes sociais defendem o seu nível superior

— A Subcomissão de Finanças, rebaixando a carreira de Assistentes Sociais dos níveis 15 a 17, para 13 a 15, cometeu mais do que uma injustiça com um pequeno grupo de funcionários especializados: ignorou a existência de uma lei do próprio Congresso julgando êsse curso como de nível superior, declararam ontem, na redação do DIARIO CARIOCA, as assistentes sociais Maria Cândida Reis e Nair Jacó Boers, em nome da Associação de sua classe.

Após afirmar que os deputados componentes da Subcomissão de Finanças modificaram a classificação da Comissão de Serviços Públicos, para equipará-los aos oficiais administrativos, acrescentaram as assistentes sociais: "A diferença, no entanto, é muito grande, pois enquanto qualquer pessoa faz uma prova no DASP e

(Conclui na 10.ª pág.)

Lícita a reserva de áreas para estacionamento

O diretor do Serviço de Trânsito, utilizando-se de seus poderes policiais, pode reservar áreas para o estacionamento privativo e privilegiado de veículos, de acôrdo com decisão do Supremo Tribunal Federal, resultante de mandado de segurança impetrado por um cidadão paulista.

O impetrante, advogado Sebastião Silveira, pretendeu anular o ato do diretor do Serviço de Trânsito que reservou um trecho da Praça Clóvis Beviláqua para o estacionamento privativo dos automóveis de funcionários do Palácio da Justiça da capital de São Paulo.

Igualdade legal

O advogado fundamentou sua defesa na alegação de que a medida era ilegal e inconstitucional, pois o Código Nacional de Trânsito não permite, no tocante a estancionamento, privilégios especiais, e a Constituição declara a igualdade de todos perante a lei, e ainda a necessidade de existência da lei para que alguém seja obrigado a fazer, ou não, alguma coisa.

Argumentação do Judiciário

O mandado de segurança foi negado na primeira e segunda instâncias.

(Conclui na 10.ª pág.)

Comerciários vão receber os 25% a partir de novembro

A diretoria do Sindicato dos Empregados no Comércio visando tranquilizar seus associados, divulgou ontem, em nota circular, que o aumento de 25 por cento concedido aos comerciários, por arbítrio do Tribunal Regional do Trabalho, vai ser pago agora no último dia do corrente mês de novembro, devendo os cálculos da majoração atribuir-se a partir do dia 31 de outubro.

Embora concordando, em princípio, com a quota concedida, (inicialmente reivindicada pela classe em 40

(Conclui na 10.ª pág.)

Nereu pediu mais oito bilhões e meio de cruzeiros

O presidente Nereu Ramos enviou mensagem ao Congresso Nacional, acompanhada de anteprojeto de lei, solicitando autorização legislativa para abertura de créditos especiais no montante de Cr$ 1.385.171.019,00 e créditos suplementares no total de Cr$ ..... 7.186.843.849,00 a diversos ministérios e órgãos subordinados à Presidência da República.

Observa o sr. Nereu Ramos em sua mensagem, que para o vulto da cifra solicitada concorre preponderante-

(Conclui na 10ª página)

OS ALFAIATES QUEREM POSSE

Os componentes da chapa eleita há quatro meses (mas não empossada), para dirigir o Sindicato dos Alfaiates e Costureiros, estiveram ontem, no D.C., para formular um apelo público ao novo Ministro do Trabalho, sr. Nelson Omegna, a fim de que defira o processo que lhe concederá posse, o qual tem percorrido as mais diversas repartições do Ministério sem que lhe seja dada qualquer solução. Ao recurso interposto pelo candidato derrotado, que considera ilegal a reeleição do Presidente do Sindicato, respondem os membros da diretoria eleita com a portaria 11, que sustenta a sua legalidade

Verbas à Cia. do Rio Doce

Foi ontem firmado o contrato de financiamento de 180 milhões de cruzeiros, concedido pelo Banco do Desenvolvimento Econômico à Cia. de Eletricidade do Alto Rio Doce, a fim de atender a despesas referentes à execução da primeira etapa de aproveitamento hidrelétrico, do Salto Grande de Santo Antônio, em Minas Gerais.

Com aquêles recursos, a CEARD pretende produzir 140 mil HP, estando o início das operações comerciais marcado para janeiro próximo, já com a carga de 35 mil HP.

Ligação central

Com a execução dos trabalhos, a emprêsa ligará todo o sistema central de eletricidade em Minas Gerais, compreendendo Belo Horizonte, Vale do Rio Doce, Caetés, Usina do Gafanhoto, Itabira e algumas outras localidades, constantes do sistema.

O empréstimo

O empréstimo do Banco à Compa-

(Conclui na 10.ª pág.)

Uns viajam a CUIABÁ outros a CAMPO GRANDE mas todos seguem pelo mesmo caminho: NACIONAL TRANSPORTES AÉREOS

CIDADES SERVIDAS EM MATO GROSSO:
Bela Vista, Cáceres, Campo Grande, Corumbá, Coxim, Cuiabá, Dourados, Guiratinga, Maracajú, Nortenópolis, Poconé, Ponta Porã, Poxoréu, Três Lagôas

Rua Santa Luzia, 685-B - Tels. 32-7399 e 32-6119 - Rio

Aberto de 9 às 18 hs
BANCO NACIONAL DE MINAS GERAIS S. A.
Av. Presidente Vargas, 509
21 AGÊNCIAS METROPOLITANAS